

## KAPILDUI Y VALLE DE AZAZETA

### LOCALIZACIÓN

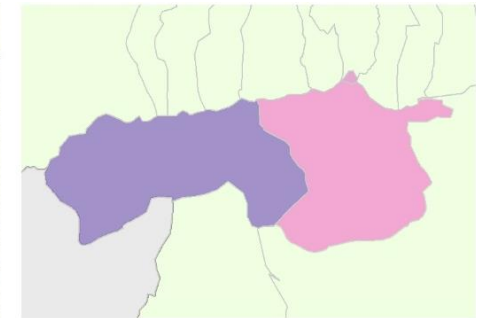

#### Municipios/Udalerriak

- 52,5% Bernedo
- 47,2% Arraia-Maeztu
- 0,3% Iruraz-Gauna



Superficie (ha): 21274

Pendiente media	Altitud mínima	Altitud máxima	Altitud media
16	688	1171	903

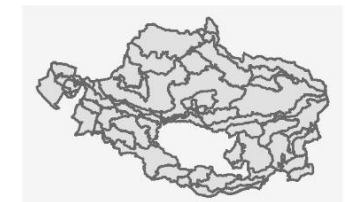

### DEFINICIÓN Y CARÁCTER

Unidad independizada de los *Gasteizko Mendiak/Montes de Vitoria*, por el tipo y distribución de elementos y componentes, los cuales varían sustancialmente la percepción. El límite norte es la primera línea de cumbres que corona las abruptas laderas de la UP *Gasteizko Mendiak/Montes de Vitoria*, tras la cual aparecen pequeños valles de montaña localizados entre las cuerdas principales, en las estribaciones meridionales, y las cumbres más altas que limitan con Burgos que otorgan a la unidad un carácter serrano forestal dominante.

El más importante, y que da nombre a la UP, es el valle de Azazeta, en el descenso de los Montes de Guereñu y próximo al puerto y la villa del mismo nombre.

Kapildui es el punto más elevado de los *Gasteizko Mendiak/Montes de Vitoria*. Hoy día su cima es fácilmente identificable desde muchos kilómetros a la redonda gracias a la gran estación meteorológica recientemente construida.

## KAPILDUI Y VALLE DE AZAZETA

### DEFINICIÓN Y CARÁCTER

Se caracteriza por su paisaje natural, dominado por hayedos calcícolas eútrofos y por manchas de quejigal subcantábrico, en las orientaciones más soleadas. Las praderas son abundantes, ganadas al bosque para ser pastadas especialmente por ovejas latxas. Los pequeños fondos de valle están arados en cultivos de secano. Además de Azazeta, destaca el vallecillo de Okina, próximo al puerto y la villa del mismo nombre. De aquí parte el desfiladero del río Ayuda.

Unidad muy visitada por montañeros por los puntos de subida a los picos Kapildui y Butxisolo, cimas de reducida panorámica. Sin embargo, como se ha comentado, el Kapildui es visible desde la Llanada gracias al radar meteorológico, torre de 60 metros de altura que se alza sobre la cumbre.

Destaca en sus laderas orientales las instalaciones de la Ertzaintza en Berrozi, sobre un antiguo despoblado, que cuentan con bunker, polideportivo, campos de tiro y helipuerto.



# KAPILDUI Y VALLE DE AZAZETA

## DEFINICIÓN Y CARÁCTER

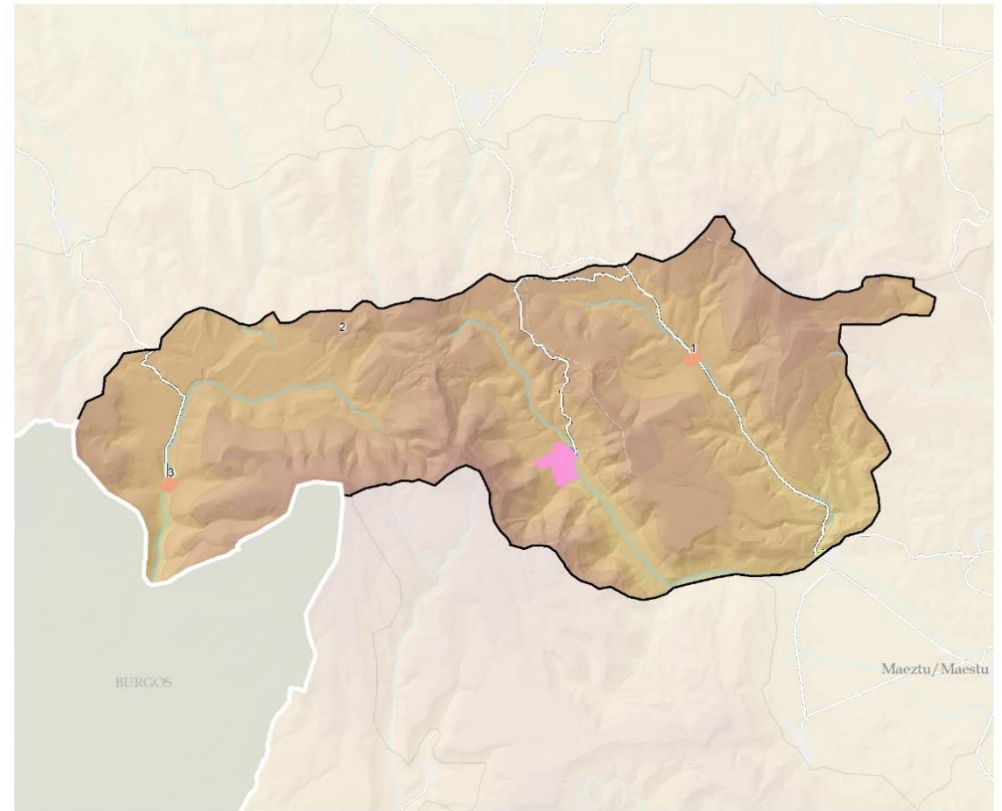
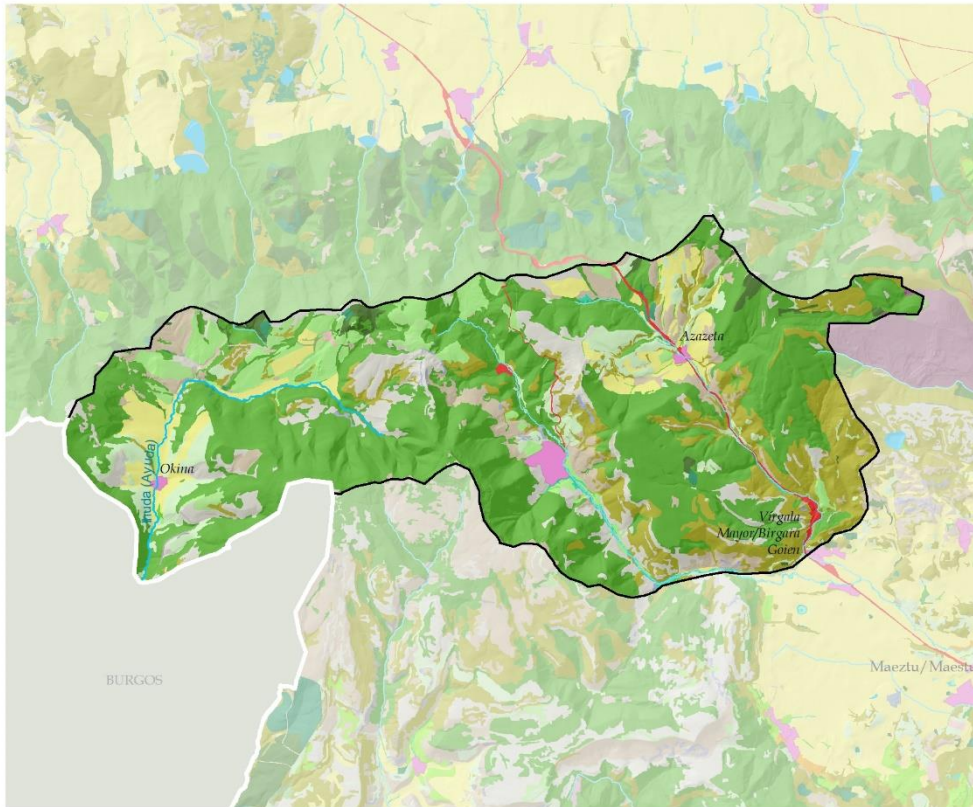

### ELEMENTOS DEL PAISAJE (VEGETACIÓN Y USOS DEL SUELO)

<p><b>PAISAJE FORESTAL</b></p> <ul style="list-style-type: none"> <li>ROBLEDALES, HAYEDOS Y OTRAS CADUCIFOLIAS</li> <li>QUEJIGARES Y MAROJALES</li> <li>BOSQUES MIXTOS</li> <li>PINARES MEDITERRÁNEOS Y SUBMEDITERRÁNEOS</li> <li>PLANTACIONES FORESTALES DE PRODUCCIÓN</li> <li>MATORRALES</li> </ul>	<ul style="list-style-type: none"> <li>PRADERAS MONTANAS, PRADOS, JUNCALES Y TURBERAS</li> <li>PASTOS</li> </ul> <p><b>PAISAJE LITOLÓGICO Y EROSIVO</b></p> <ul style="list-style-type: none"> <li>PASTIZALES Y MATORRALES PETRANOS</li> <li>CÁRCAVAS</li> <li>ROQUEDOS Y ESCARPES</li> </ul> <p><b>PAISAJE DEL AGUA</b></p> <ul style="list-style-type: none"> <li>VEGETACIÓN DE RIBERA</li> </ul>	<p><b>PAISAJES AGROPECUARIOS</b></p> <ul style="list-style-type: none"> <li>PRADOS Y CULTIVOS ATLÁNTICOS</li> <li>BOSQUETES MIXTOS Y SETOS</li> <li>TIERRAS DE LABOR</li> <li>ASENTAMIENTOS AGROPECUARIOS AISLADOS</li> </ul> <p><b>PAISAJES DE TRANSFORMACIÓN INTENSA</b></p> <ul style="list-style-type: none"> <li>ASENTAMIENTOS DE POBLACIÓN</li> <li>EXPLOTACIÓN MINERA</li> <li>RED DE COMUNICACIONES</li> </ul>
--	---	--

### ASENTAMIENTOS -TIPOLOGÍAS-

- ENSANCHES Y DOTACIONAL
- NÚCLEOS TRADICIONALES Y ALDEAS
- USOS AGROPECUARIOS

### -NÚCLEOS DE POBLACIÓN-

- 1: Azazeta
- 2: Izartzta
- 3: Okina



## KAPILDUI Y VALLE DE AZAZETA

## DEFINICIÓN Y CARÁCTER

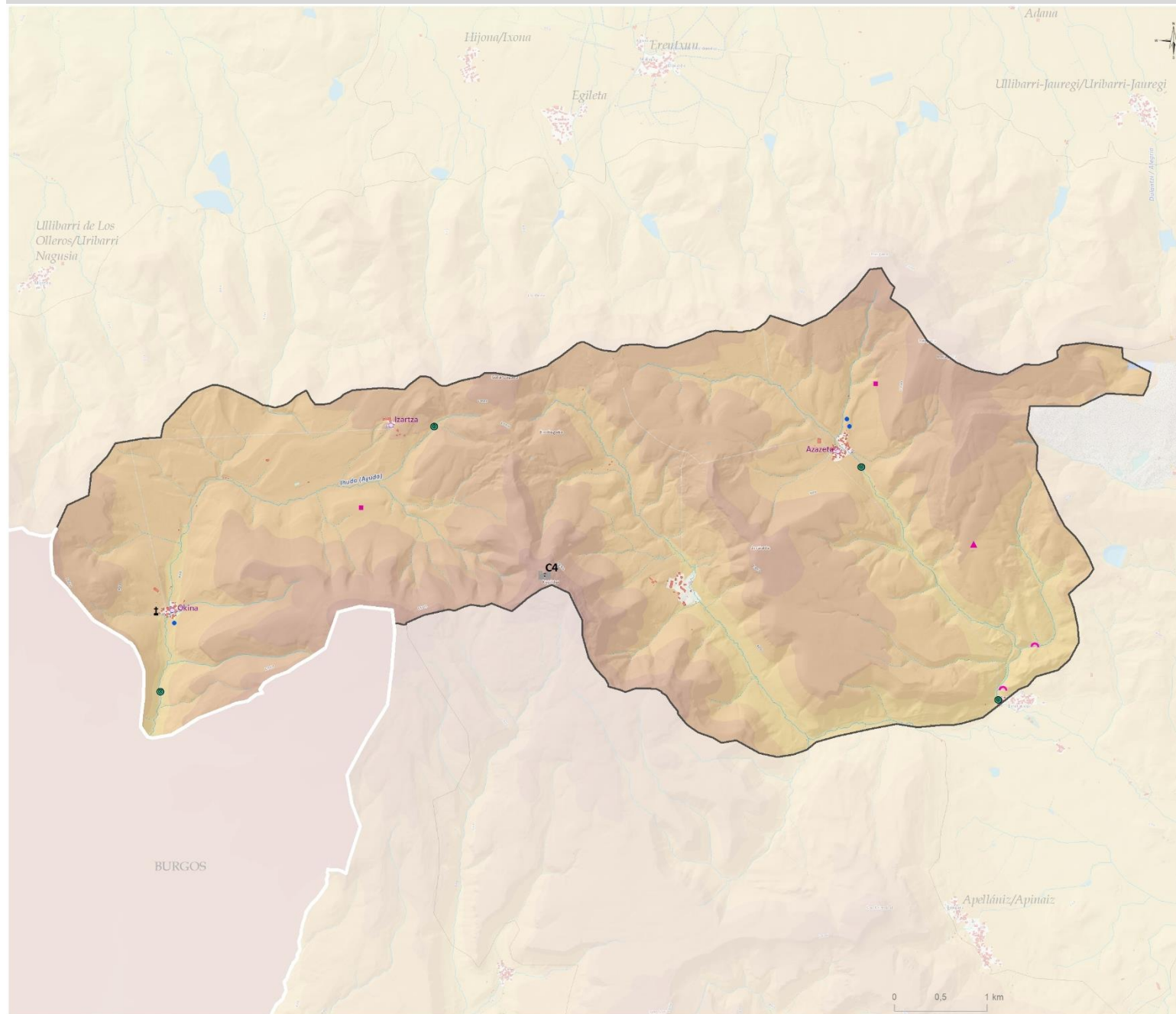

## VALORES CULTURALES, HISTÓRICOS E IDENTITARIOS

## Civil

- Molinos, harineras y trujales (4)

## Etnográficos

- Fuente-Lavadero-Abrevadero (3)

## Simbólico

- ⚡ Cementerio (1)

## Histórico identitario

- Cantera histórica (2)
- ⌒ Cueva (2)
- ▲ Yacimientos prehistóricos (1)

## Asentamientos

## Recursos patrimoniales en el núcleo

- 0 - 1 (3)

# KAPILDUI Y VALLE DE AZAZETA

## DEFINICIÓN Y CARÁCTER

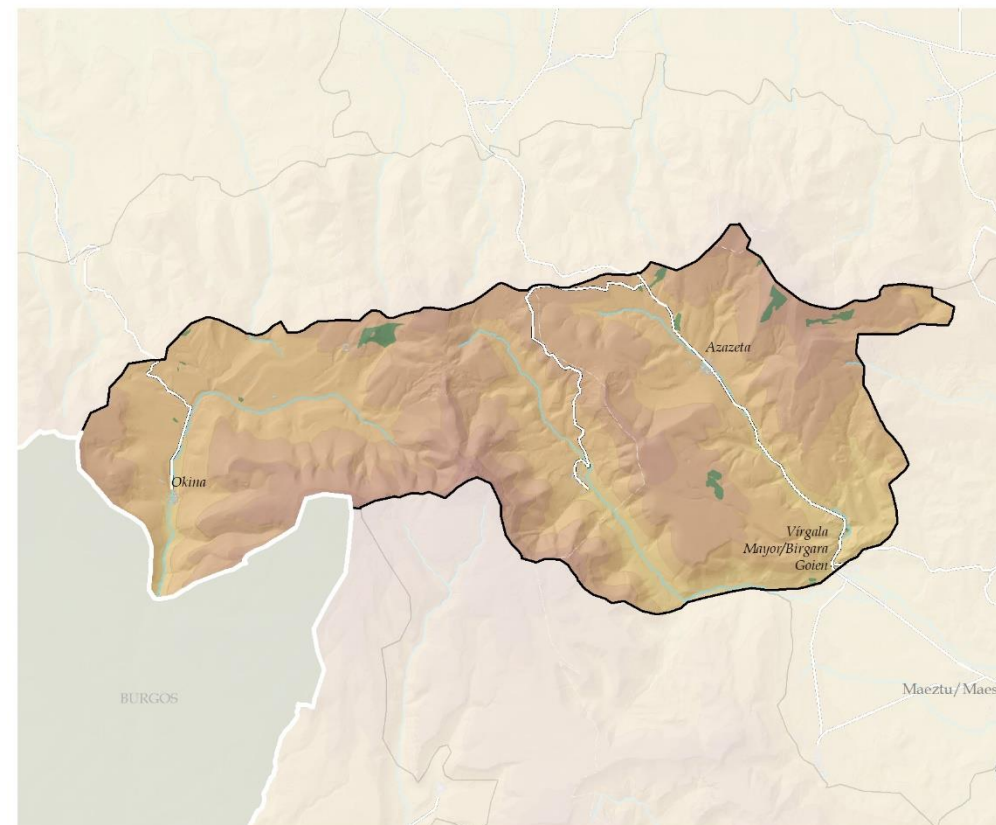
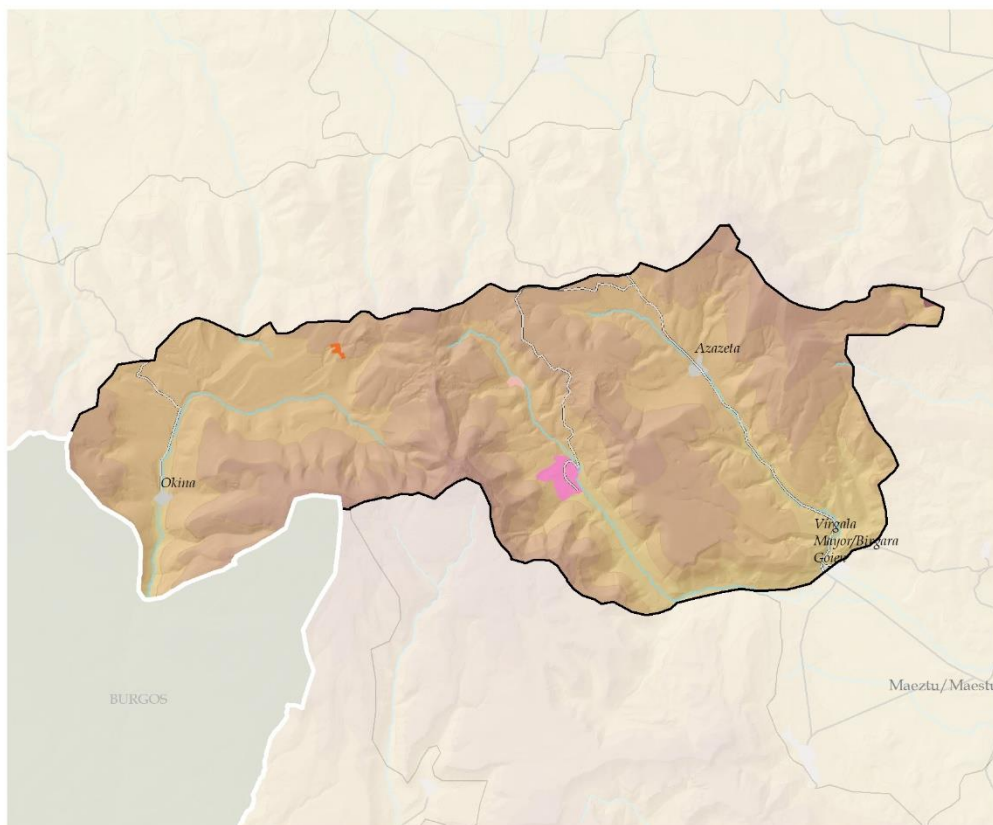

### TRANSFORMACIONES INTENSAS RELEVANTES

#### GRANDES ÁREAS DEGRADADAS

EXPLORACIONES MINERAS

#### INSTALACIONES AGROPECUARIAS

INSTALACIÓN AGROPECUARIA AISLADA

#### OTROS

GRANDES ÁREAS PAVIMENTADAS

SUPERFICIES COMERCIALES

Otras vías con firme/Beste errepideak

### VALORES PRODUCTIVOS SECTORIALES

Productividad forestal

# KAPILDUI Y VALLE DE AZAZETA

## DEFINICIÓN Y CARÁCTER

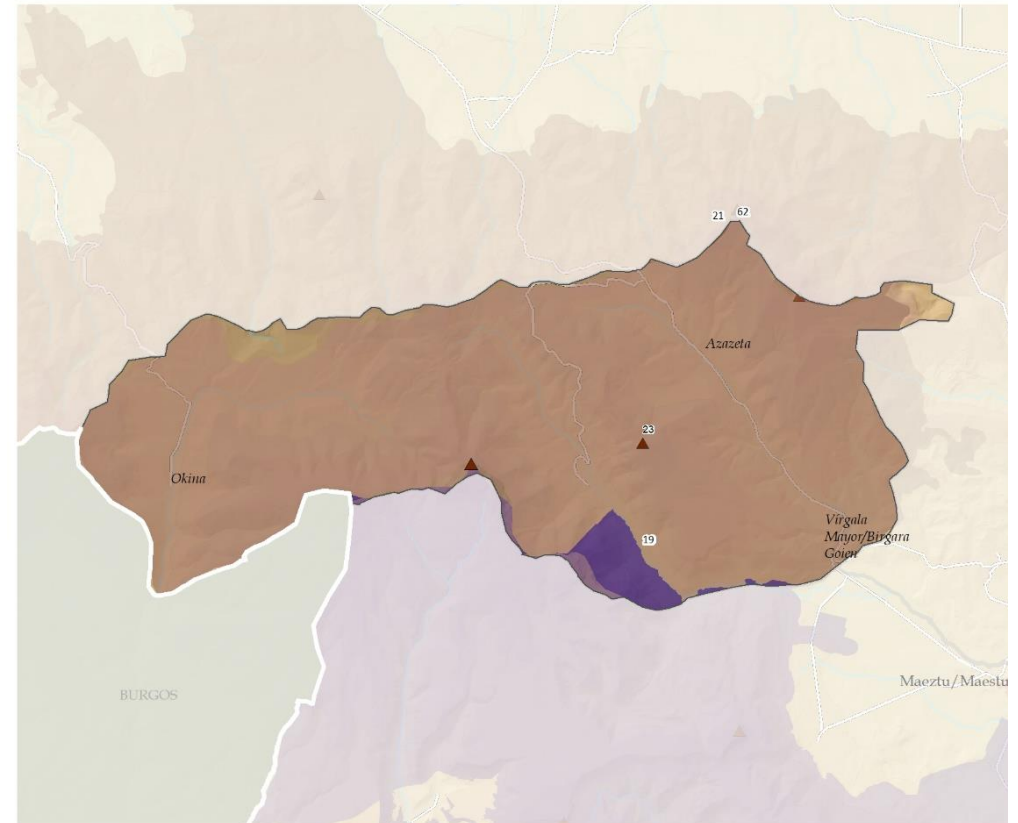
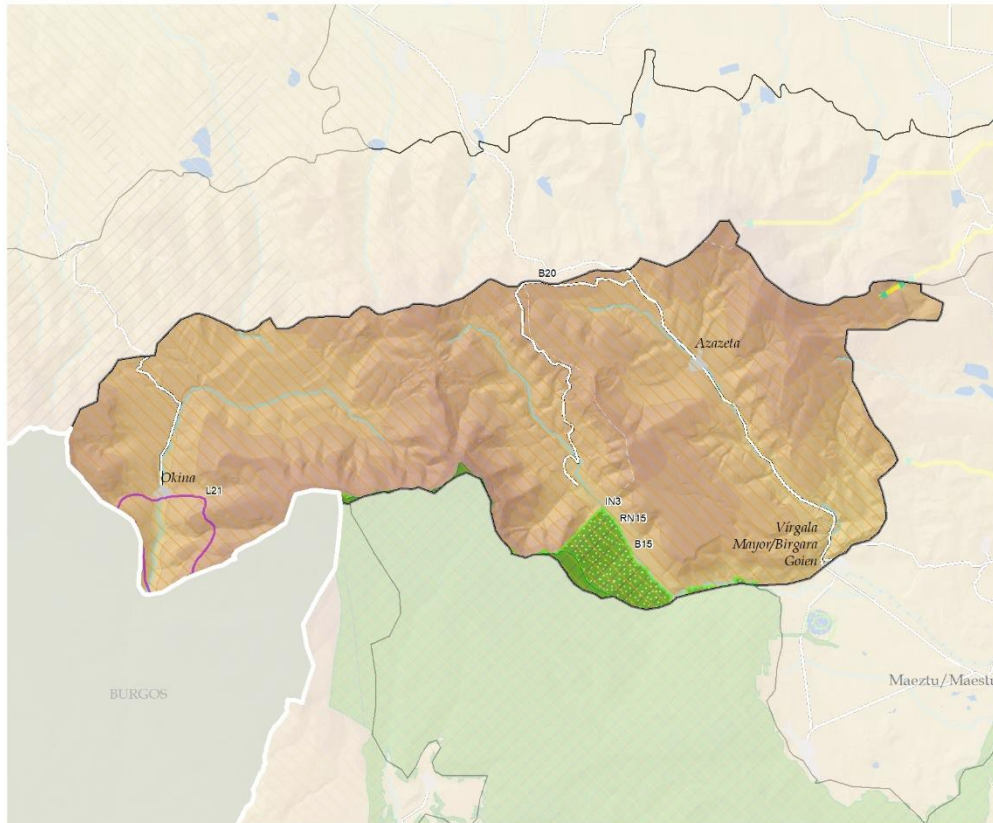

### VALORES NATURALES Y ECOLÓGICOS

- ENP**  
Parque natural/Parque natural  
■ PN4: Izkiz
- RN2000**  
/// RN15: Izkiz
- Lugares de interés geológico**  
□ L21, Desfiladero del río Ayuda. Relieves en cañones

- DOT E INFRAESTRUCTURA VERDE**  
◀▶ Corredores
- Reservas de la biodiversidad**  
/// B15: Izkiz  
/// B20: Montes de Vitoria
- Interés naturalístico DOT**  
□ IN3: Izkiz

### CATÁLOGO DE PAISAJES SINGULARES Y SOBRESALIENTES DEL TERRITORIO HISTÓRICO DE ÁLAVA

- 19: Montes de Izkiz
- 21: Montes de Vitoria
- 62: Cabeceras de los ríos Ayuda, Aiago y Berrón

### RECURSOS PAISAJÍSTICOS INVENTARIADOS

- Cimas**
- ▲ 21: KAPILDUI
  - ▲ 23: ARRAIALDE

## KAPILDUI Y VALLE DE AZAZETA

### DINÁMICAS

Las particulares condiciones de la unidad derivan en una dinámica natural dominante. La ganadería ha ganado los pastos al bosque. Aunque en los últimos tiempos la disminución de la carga ganadera ha derivado en un avance del bosque. Lindes y antiguos entramados han desaparecido en sucesivas concentraciones parcelarias. Las tierras menos productivas o alejadas también sufren un proceso de matorralización tras su reciente abandono. Su declaración futura bajo figuras de protección garantiza en cierto modo la estabilidad futura del paisaje.

### DINÁMICAS (PRINCIPALES PRESIONES)

- Pérdida de calidad y decaimiento de ciertas masas forestales por cambio climático.
- Abandono de las actividades agropecuarias y progresiva naturalización.
- Instalación de nuevas infraestructuras.

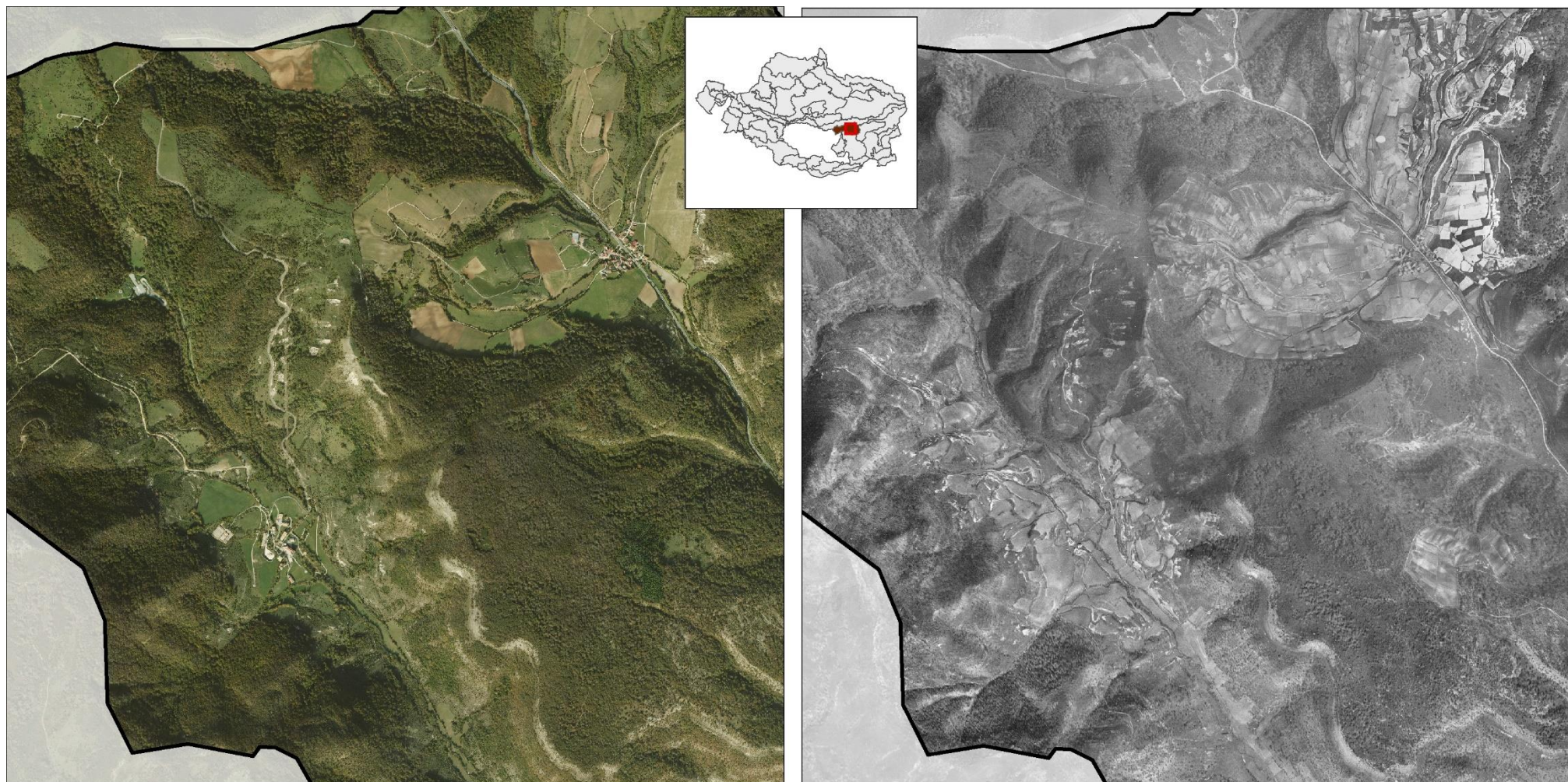

ACTUALIDAD

1945-46

**KAPILDUI Y VALLE DE AZAZETA**

**EVALUACIÓN: VISIBILIDAD**

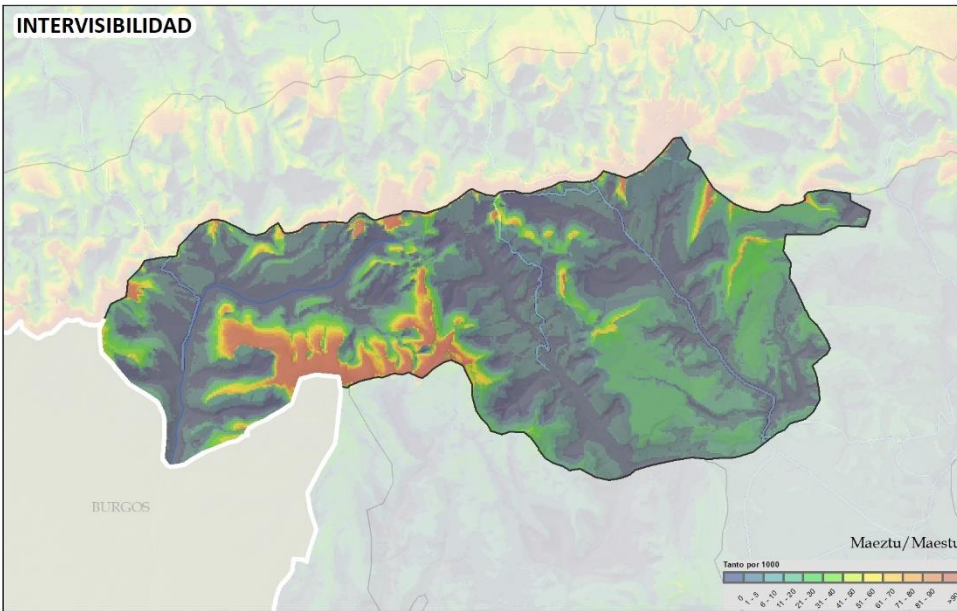

La visibilidad de la cima del Kapildui es una de las más elevadas del Área Funcional, mientras sus valles y barrancos se caracterizan por su baja visibilidad. En cualquier caso, la visibilidad interna de la unidad es elevada.

Sus valores de accesibilidad visual son en general medio y bajos.

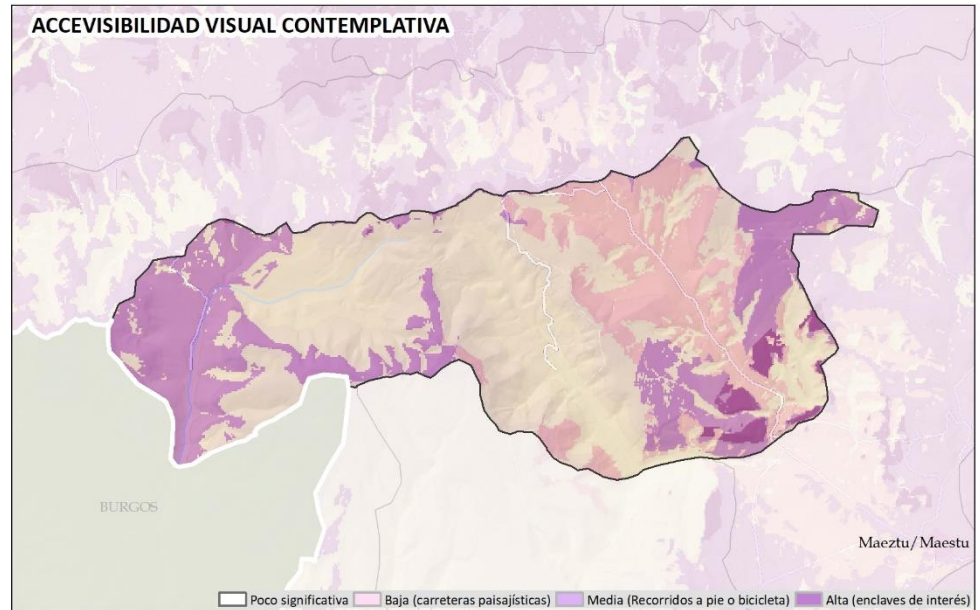
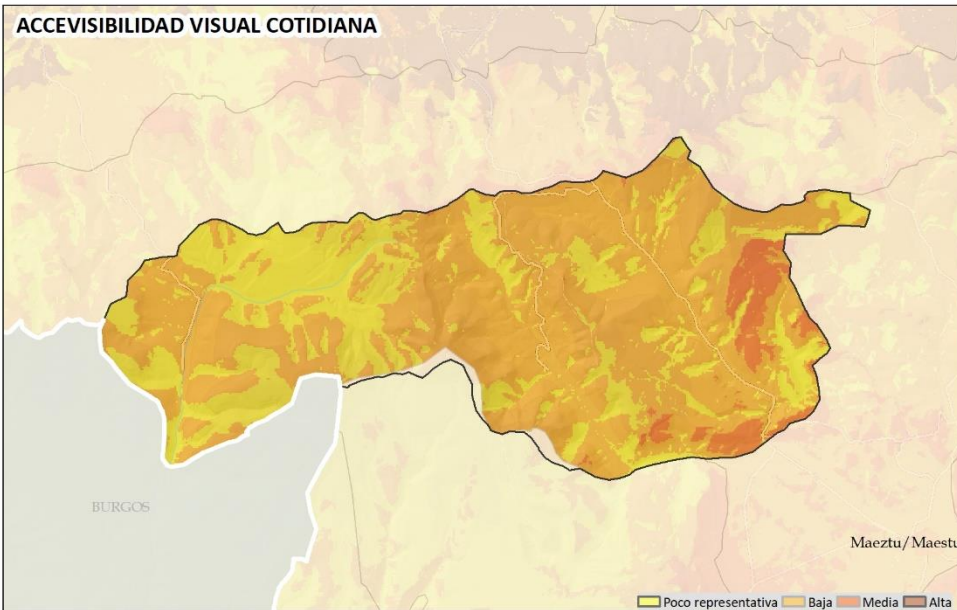



## EVALUACIÓN

**CALIDAD:** Calidad alta por sus importantes valores naturales y paisajísticos, además de sus funciones ecosistémicas propias como espacio natural.

**FRAGILIDAD:** Presenta fragilidad media en su práctica totalidad debido a los usos forestales con alta capacidad de camuflaje, valores medios y bajos de accesibilidad visual y visibilidad intrínseca en un número de enclaves significativo.

## CONCLUSIONES

## Debilidades

- Paisaje natural intervenido, el cual puede ser objeto de cambios en su ordenación.

## Amenazas

- Infraestructuras de impacto visual: antenas y líneas eléctricas.
- La afección del cambio climático es la principal amenaza sobre su paisaje natural. Todo parece indicar que el calentamiento del clima y el aumento de sequía estival llevará asociado un ascenso de los pisos bioclimáticos y un avance del clima mediterráneo hacia el norte. En la unidad, el avance del colino sobre el montano y la menor humedad podrían dejar a los hayedos submediterráneos alejados de las condiciones adecuadas para esta especie.
- Plantaciones forestales con especies de coníferas alóctonas.

## Fortalezas

- Integrado en el futuro Parque Natural.

## Oportunidades

- Promoción de actuaciones de conservación y mejora de su paisaje forestal a través de su integración en la Infraestructura Verde.
- Aumento de la sensibilidad social respecto a la necesidad de acometer las actuaciones necesarias para conservar los servicios ecosistémicos que ofrece la montaña, necesarios para el desarrollo de otras regiones de carácter urbano o agrícola
- Notable dotación de recursos naturales (forestales) con alto valor económico y ecosistémico los cuales pueden aprovecharse mediante sistemas sostenibles e integrados en el paisaje.
- Iniciativas impulsadas desde el Gobierno Vasco y la Unión Europea con fuerte inversión en proyectos relativos al cambio climático y la Infraestructura Verde.

OBJETIVOS DE CALIDAD DEL PAISAJE.  
PROPUESTA DE PLANIFICACIÓN, GESTIÓN Y SEGUIMIENTO

Se muestra la propuesta integral para el conjunto de la unidad de paisaje. Los geodatos correspondientes se han desarrollado a escala entre 1:10.000 y 1:25.000, lo que permite su integración en la gestión y ordenación del territorio. En el Documento IV *Objetivos, propuestas e indicadores*, se desarrollan las acciones para alcanzar los OCP planteados. Hay que destacar que se muestran los OCP más específicos e importantes para la UP y cuyas acciones para alcanzarlos son prioritarias y presentan potencialidad para ser llevadas a cabo.

Los OCP más determinantes formulados para la **conservación y puesta en valor del paisaje**, que requieren acciones de protección y gestión del paisaje son:

**Identificación del conjunto de la UP como AEIP de conservación del paisaje natural.** Se propone la protección del conjunto de componentes relacionados en la caracterización. Integrar el paisaje en los instrumentos de protección vigentes que abarcan una parte importante de la UP.

La zona de cumbres se ha identificado para su protección visual por su alta fragilidad del paisaje, pero no dentro del AEIP. El motivo es que es ligeramente menos frágil, por ser un territorio menos expuesto y localizarse en los impactos visuales que ya modifican en cierta medida el carácter.

Los OCP más determinantes formulados para el paisaje construido en la UP son:

- Activar y desarrollar instrumentos para la protección y conservación del entorno de núcleos tradicionales.
- Conservar y poner en valor el patrimonio cultural. Se propone la conservación, mejora y puesta en valor con carácter general de todos los componentes indicados con valor patrimonial, histórico o simbólico.

No requiere especiales medidas de adecuación de otros espacios de difusión (miradores y recorridos) pues se considera suficiente con los existentes. En cualquier caso, se propone la incorporación de todos ellos en los instrumentos ordinarios de ordenación.

## KAPILDUI Y VALLE DE AZAZETA

## OBJETIVOS DE CALIDAD DEL PAISAJE. PROPUESTA DE PLANIFICACIÓN, GESTIÓN Y SEGUIMIENTO

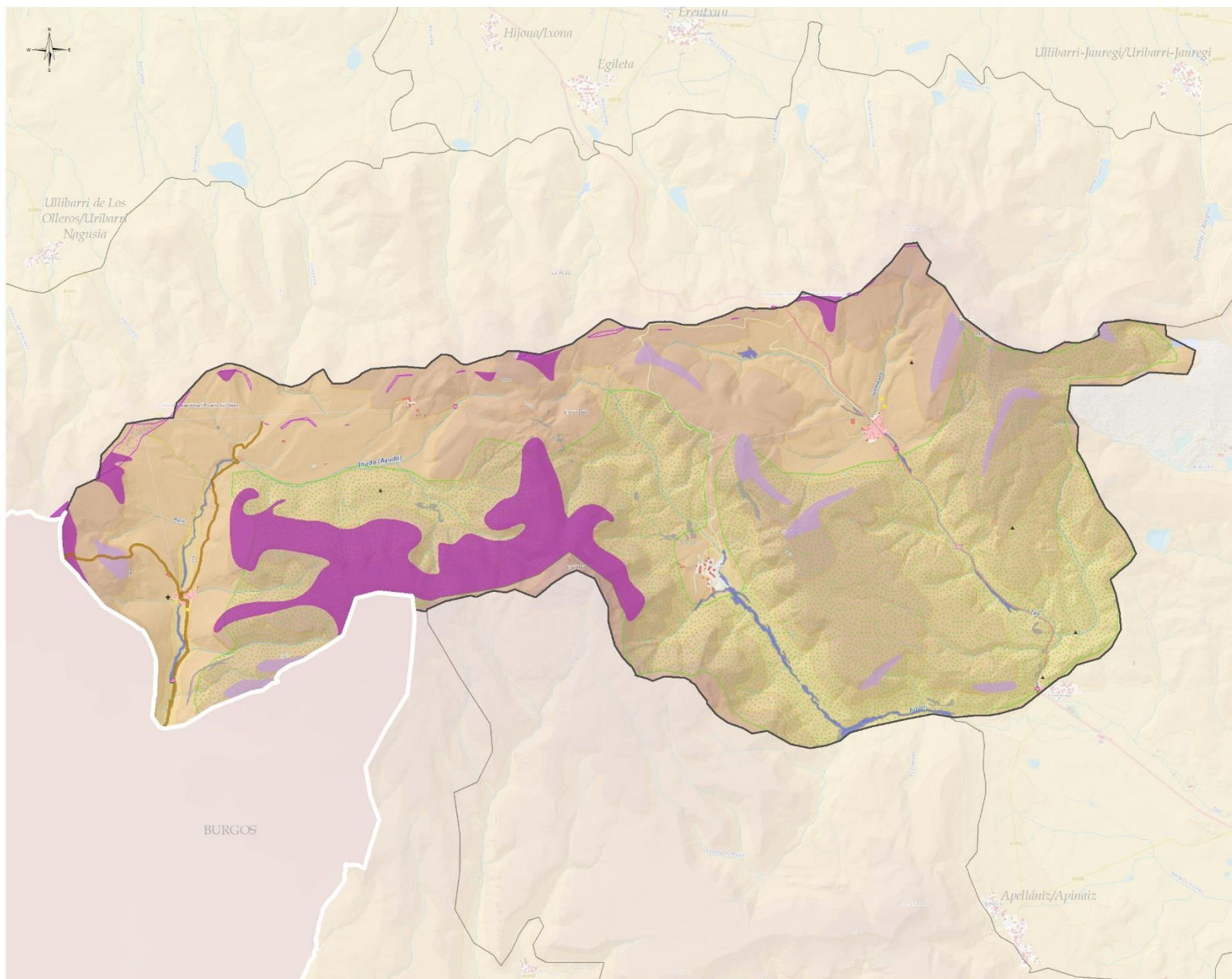
**OBJETIVOS DE CALIDAD DEL PAISAJE I:  
CONSERVACIÓN Y PUESTA EN VALOR****Conservación y puesta en valor de recursos culturales**

- Patrimonio civil
- Recursos etnográficos
- + Patrimonial (simbólico)
- + histórico-identitario
- Gran Recorrido/Ibilbide Luzeak

**Conservación de núcleos rurales y aldeas**

- Conservación de núcleos rurales y aldeas

**Protección, conservación y mejora de ríos, riberas, humedales y láminas de agua**

- Otros

**Fragilidad visual**

- Protección de enclaves de alta exposición
- Protección de enclaves de fondos escénicos

**Protección del paisaje natural**

- Paisaje rocoso y erosivo

**AEIP****Conservación del paisaje natural (infraestructura verde y servicios ecosistémicos)**

- IV2. IZKI Y VERTIENTES MERIDIONALES DE GASTEIZKO MENDIAK/MONTES DE VITORIA