

## SOMONTANO DE LANTARÓN, RIBERA ALTA Y RIBERA BAJA

## LOCALIZACIÓN

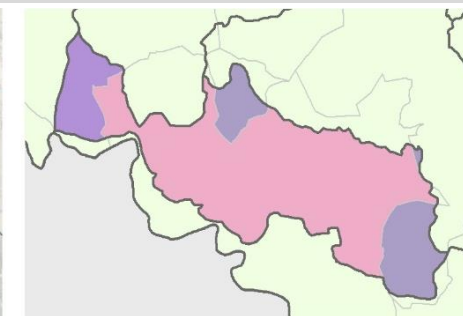
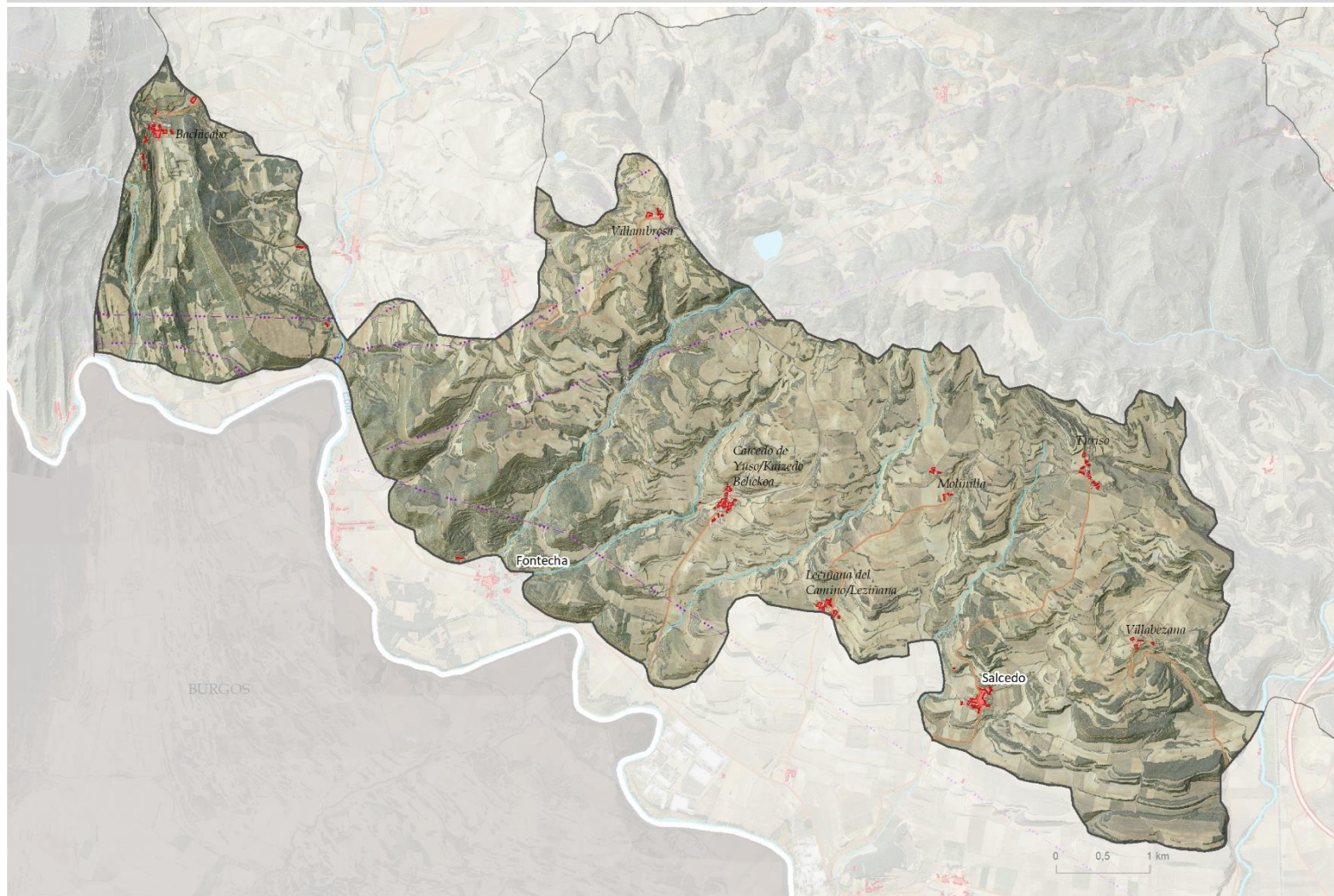

## Municipios/Udalerriak

- 71,8% Lantarón
- 18,1% Erriberagoitia / Ribera Alta
- 10,1% Valdegovía / Gaubea



Superficie (ha): 4031

Pendiente media	Altitud mínima	Altitud máxima	Altitud media
10	468	768	585



## DEFINICIÓN Y CARÁCTER

El Somontano de Lantarón, Ribera Alta y Ribera Baja, conforma un paisaje suavemente ondulado de transición entre el cordón de relieves formado por la Sierra de Tuyo y los Montes de Pobes y las terrazas del Ebro, en el Valle del Ebro-Ayuda.

Campiña agroforestal tradicional donde se mantienen prácticas agrícolas ancestrales que conservan retazos de la vegetación original, en los sucesivos taludes dispuestos en paralelo al cauce siguiendo las curvas de nivel, en los que no es posible el aprovechamiento agrícola.

## SOMONTANO DE LANTARÓN, RIBERA ALTA Y RIBERA BAJA

17

### DEFINICIÓN Y CARÁCTER

Relieve escalonado que enlaza con el fondo de valle, ligado a la erosión diferencial de los distintos materiales que lo conforman. Las estructuras de rellanos están cultivadas y los taludes que contactan unas con otras (generalmente formados por areniscas) se mantienen con vegetación natural, conformando un mosaico de monte mediterráneo, con quejigales, encinares y pastizales, y cultivos herbáceos en secano o regadío. Están sorteadas por barrancos a menudo con vegetación asociada, entre los que destaca el arroyo del Lago (aguas abajo del Diapiro de Añana), Caicedo y Porretal y los ríos Baia y Zadorra en su sector oriental.

Presenta enclaves de alto valor identificados como AEIP: Valle de Fontecha.



# SOMONTANO DE LANTARÓN, RIBERA ALTA Y RIBERA BAJA

## DEFINICIÓN Y CARÁCTER

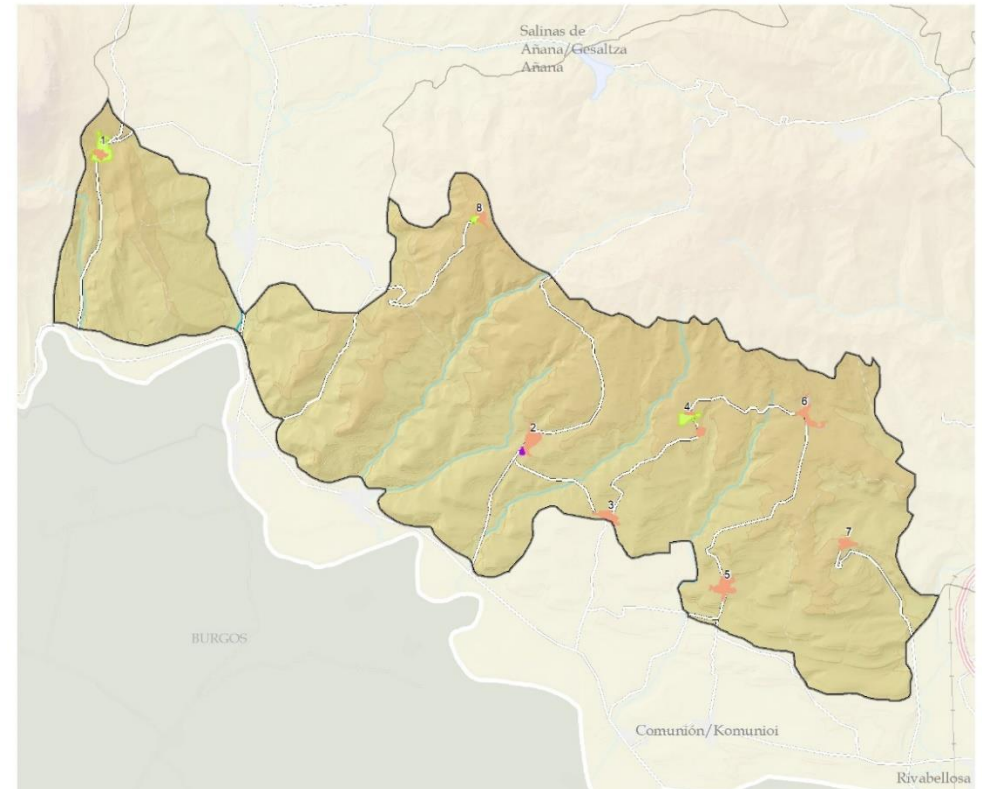
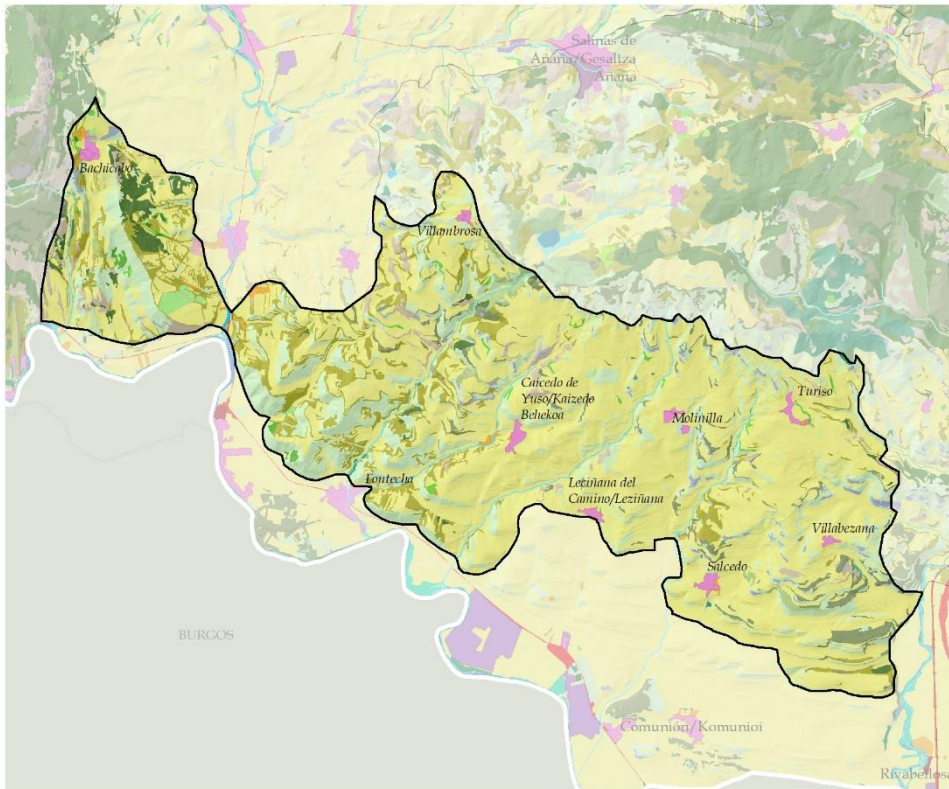

### ELEMENTOS DEL PAISAJE (VEGETACIÓN Y USOS DEL SUELO)

- PAISAJE FORESTAL**
- ROBLEDALES, HAYEDOS Y OTRAS CADUCIFOLIAS
  - QUEJIGARES Y MAROJALES
  - ENCINARES
  - BOSQUES MIXTOS
  - PINARES MEDITERRÁNEOS Y SUBMEDITERRÁNEOS
  - PLANTACIONES FORESTALES DE PRODUCCIÓN
  - MATORRALES

- PRADERAS MONTAÑAS, PRADOS, JUNCALES Y TURBERAS
  - PASTOS
- PAISAJE LITOLÓGICO Y EROSIVO**
- CÁRCAVAS
  - ROQUEDOS Y ESCARPES
- PAISAJE DEL AGUA**
- CURSOS DE AGUA
  - OTRAS LÁMINAS DE AGUA
  - VEGETACIÓN DE RIBERA

- PAISAJES AGROPECUARIOS**
- PRADOS Y CULTIVOS ATLÁNTICOS
  - BOSQUETES MIXTOS Y SETOS
  - TIERRAS DE LABOR
  - HUERTAS Y FRUTALES
  - ASENTAMIENTOS AGROPECUARIOS AISLADOS
- PAISAJES DE TRANSFORMACIÓN INTENSIVA**
- ASENTAMIENTOS DE POBLACIÓN
  - RED DE COMUNICACIONES
  - ÁREAS DEGRADADAS (TEMPORALES)

### ASENTAMIENTOS -TIPOLOGÍAS-

- NÚCLEOS TRADICIONALES Y ALDEAS
- USOS AGROPECUARIOS
- INDUSTRIAS E INFRAESTRUCTURAS

### -NÚCLEOS DE POBLACIÓN-

- 1: Bachicabo
- 2: Caicedo de Yuso/Kaizedo Behekoa
- 3: Leciñana del Camino/Leziñana
- 4: Molinilla
- 5: Salcedo
- 6: Turiso
- 7: Villabezana
- 8: Villambrosa



## SOMONTANO DE LANTARÓN, RIBERA ALTA Y RIBERA BAJA

## DEFINICIÓN Y CARÁCTER

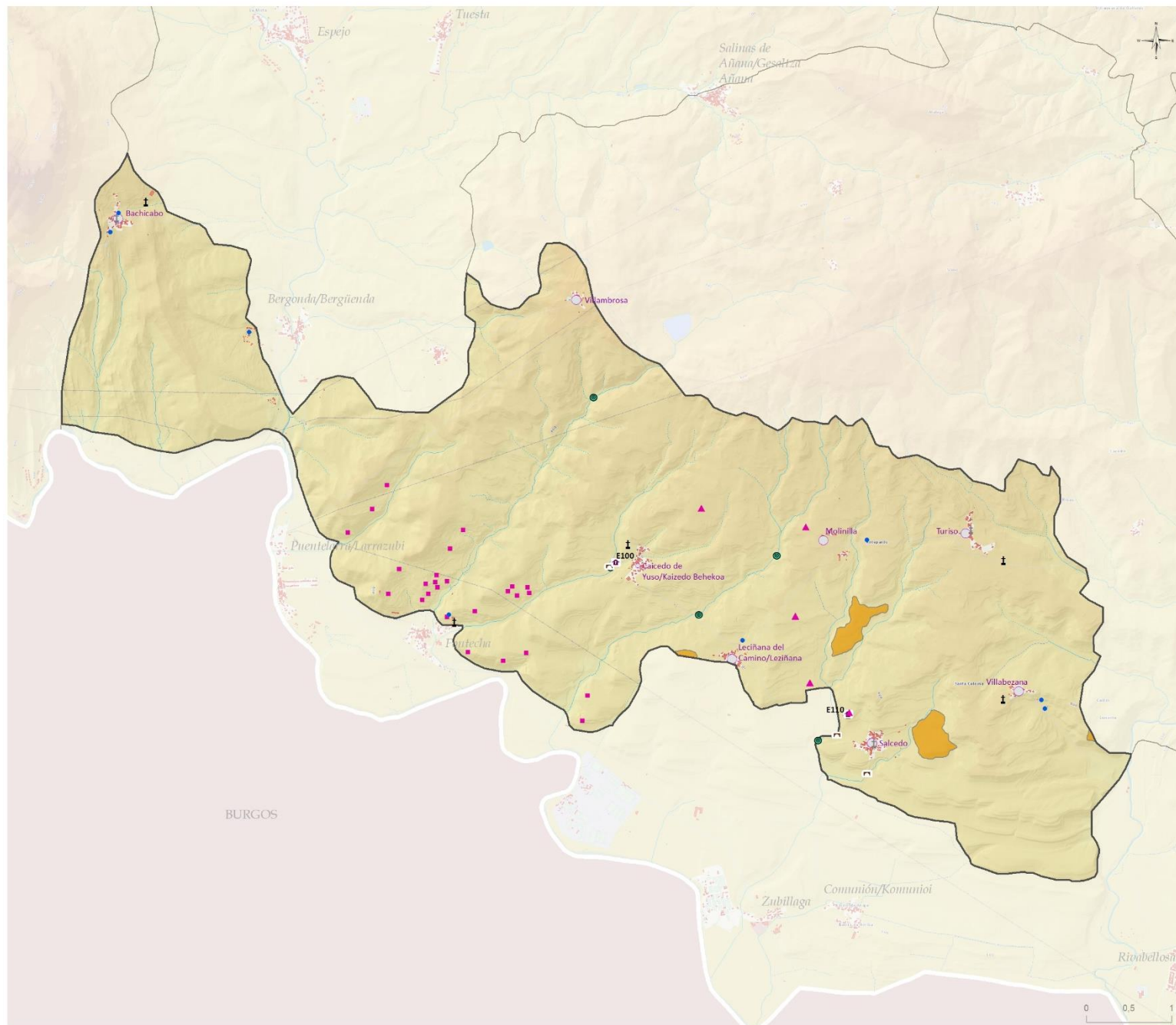

## VALORES CULTURALES, HISTÓRICOS E IDENTITARIOS

**Religioso**

- ✠ Ermitas (2)

**Civil**

- ▭ Puente (3)
- Molinos, harineras y trujales (5)

**Etnográficos**

- Fuente-Lavadero-Abrevadero (8)

**Simbólico**

- ⚡ Cementerio (6)
- ⚡ Cruceros, estelas... (3)

**Histórico identitario**

- Cantera histórica (26)
- ◌ Cueva (1)
- ▲ Yacimientos prehistóricos (7)

**Enclaves histórico identitarios**

- Poblado de El
- Poblado de Las Quintanas
- Recinto fortificado de Castro
- Recinto fortificado y Poblado de Oliván

**Asentamientos****Recursos patrimoniales en el núcleo**

- 0 - 1 (1)
- ◌ 2 - 4 (7)

**Recursos relevantes en el paisaje**

- E100, ERMITA DE CAICEDO (RUINAS)
- E110, ERMITA SAN PEDRO

# SOMONTANO DE LANTARÓN, RIBERA ALTA Y RIBERA BAJA

## DEFINICIÓN Y CARÁCTER

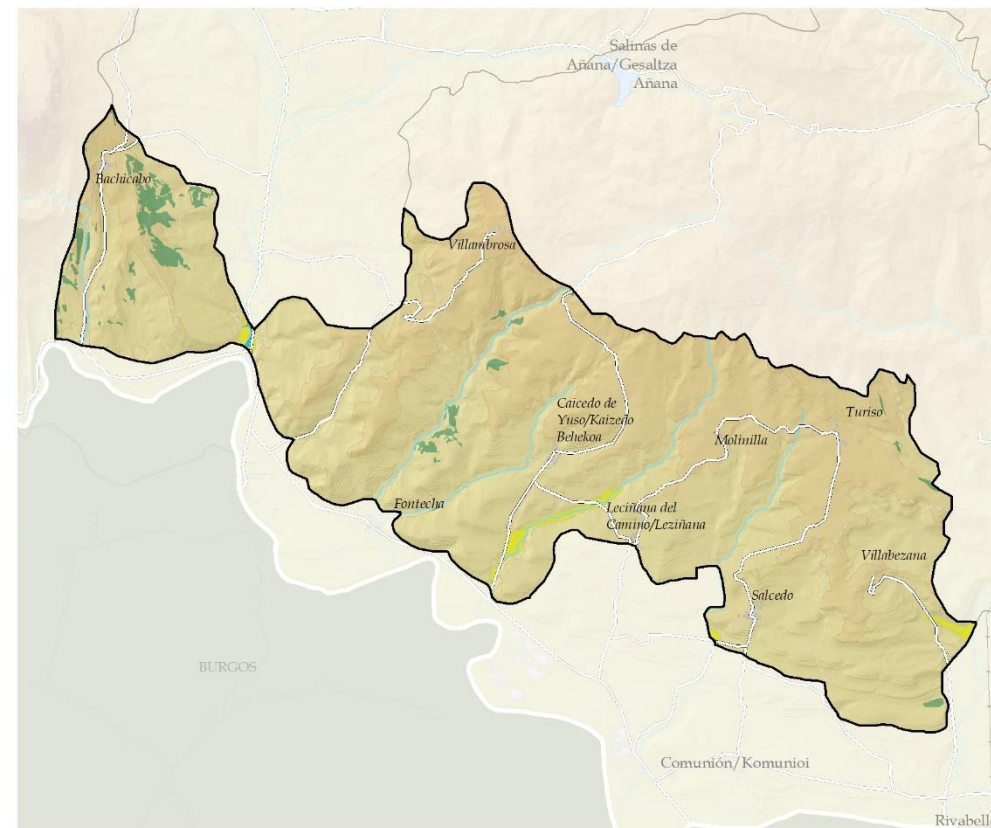
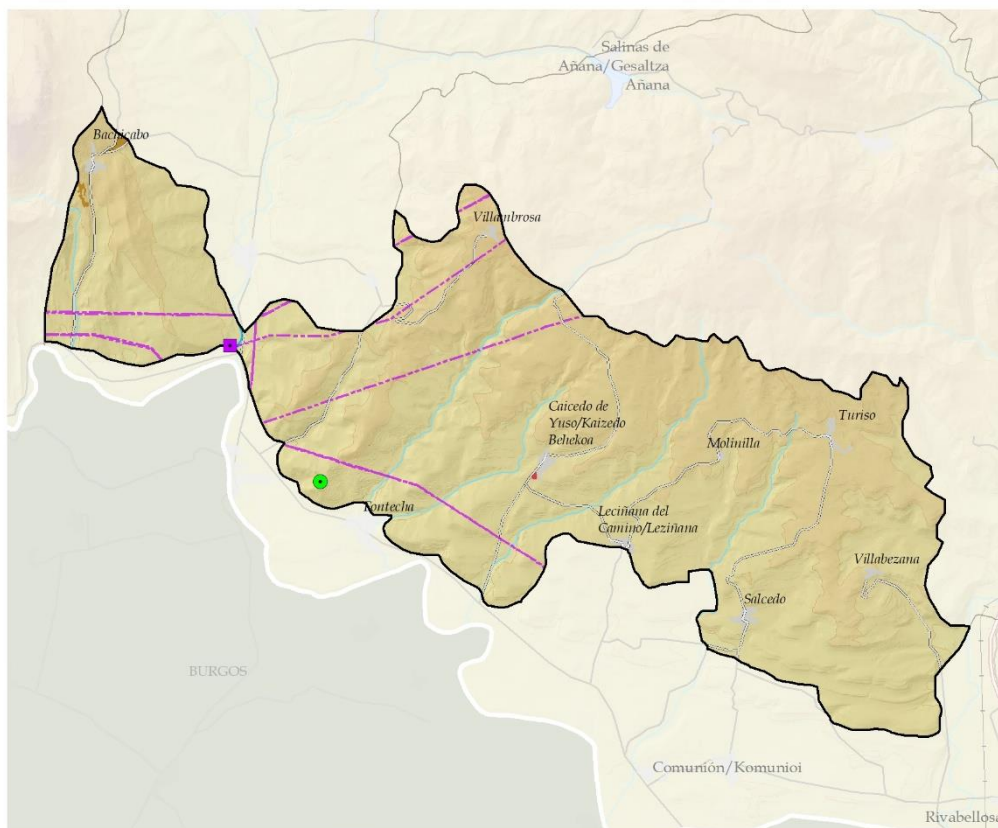

### TRANSFORMACIONES INTENSAS RELEVANTES

#### INSTALACIONES AGROPECUARIAS

■ INSTALACIÓN AGROPECUARIA EN ASENTAMIENTOS HUMANOS

#### OTROS

■ ZONAS DEGRADADAS (TEMPORALES)

- Antena telecomunicaciones (1)
- Subestación eléctrica (1)
- Otras vías con firme/Beste errepideak
- - - - - Muy alta tensión/Goi-tentsioa handia

### VALORES PRODUCTIVOS SECTORIALES

- Tierra arable de alto valor estratégico
- Productividad forestal
- Suelo Industrial (Udalplan)
- Huertas y frutales de alto valor estratégico

SOMONTANO DE LANTARÓN, RIBERA ALTA Y RIBERA BAJA

DEFINICIÓN Y CARÁCTER

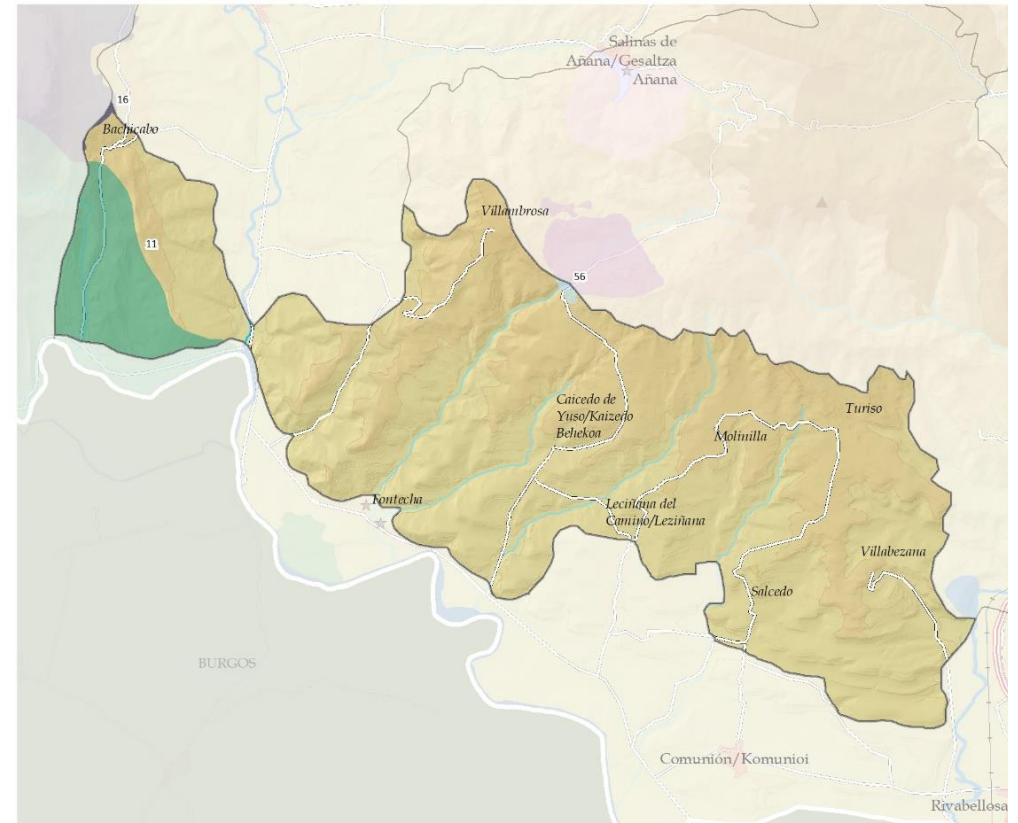
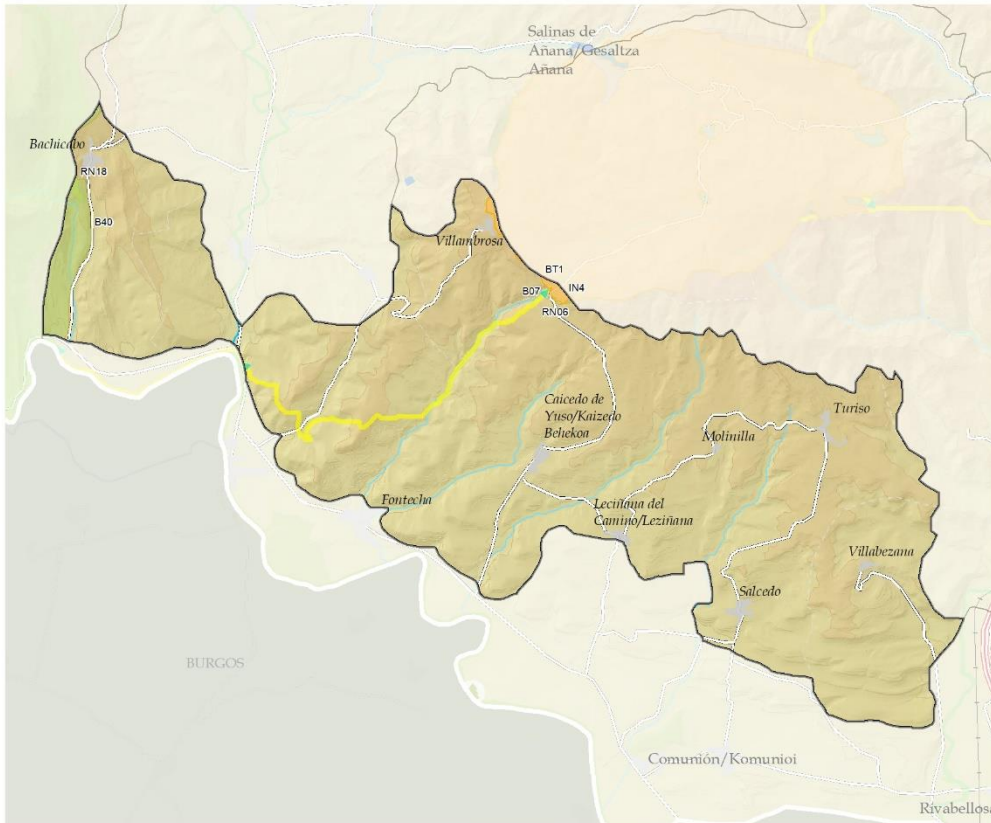

VALORES NATURALES Y ECOLÓGICOS

ENP

Biotopo babestua/Biotopo protegido

BT1: Añanako diapiroa/Diapiro de Añana

RN2000

RN06: Arreo-Caicedo de Yuso/Lago de Arreo-Caicedo de Yuso

RN18: Sobrón

DOT E INFRAESTRUCTURA VERDE

Corredores

Reservas de la biodiversidad

B07: Diapiro de Añana

B40: Sobron

Interés naturalístico DOT

IN4: Lago de Arreo o Caicedo Yuso

CATÁLOGO DE PAISAJES SINGULARES Y SOBRESALIENTES DEL TERRITORIO HISTÓRICO DE ÁLAVA

11: Montes de Sobrón - Bachicabo

16: Sierra de Árcena

56: Lago de Caicedo - Arreo

RECURSOS PAISAJÍSTICOS INVENTARIADOS

**DINÁMICAS**

La dinámica del valle transformado permaneció relativamente estable durante siglos. Se trata de un espacio no atravesado por vías de comunicación relevantes. En cambio, destaca una concentración elevada de infraestructuras energéticas.

**DINÁMICAS (PRINCIPALES PRESIONES)**

- Abandono y ruina de algunas edificaciones de núcleos tradicionales y aldeas.
- Proliferación en suelo rural de naves agropecuarias
- Abandono secanos. Su menor rentabilidad frente a espacios agrícolas más productivos, la menor disponibilidad de agua y los cambios en la distribución de precipitaciones, pueden derivar en el abandono paulatino de la actividad agraria en las parcelas menos accesibles y donde no ha sido posible cierta mecanización de las labores.
- Reducción de los taludes de cerros y terrazas cubiertos por vegetación natural para un mayor aprovechamiento de las parcelas agrícolas contiguas.



ACTUALIDAD

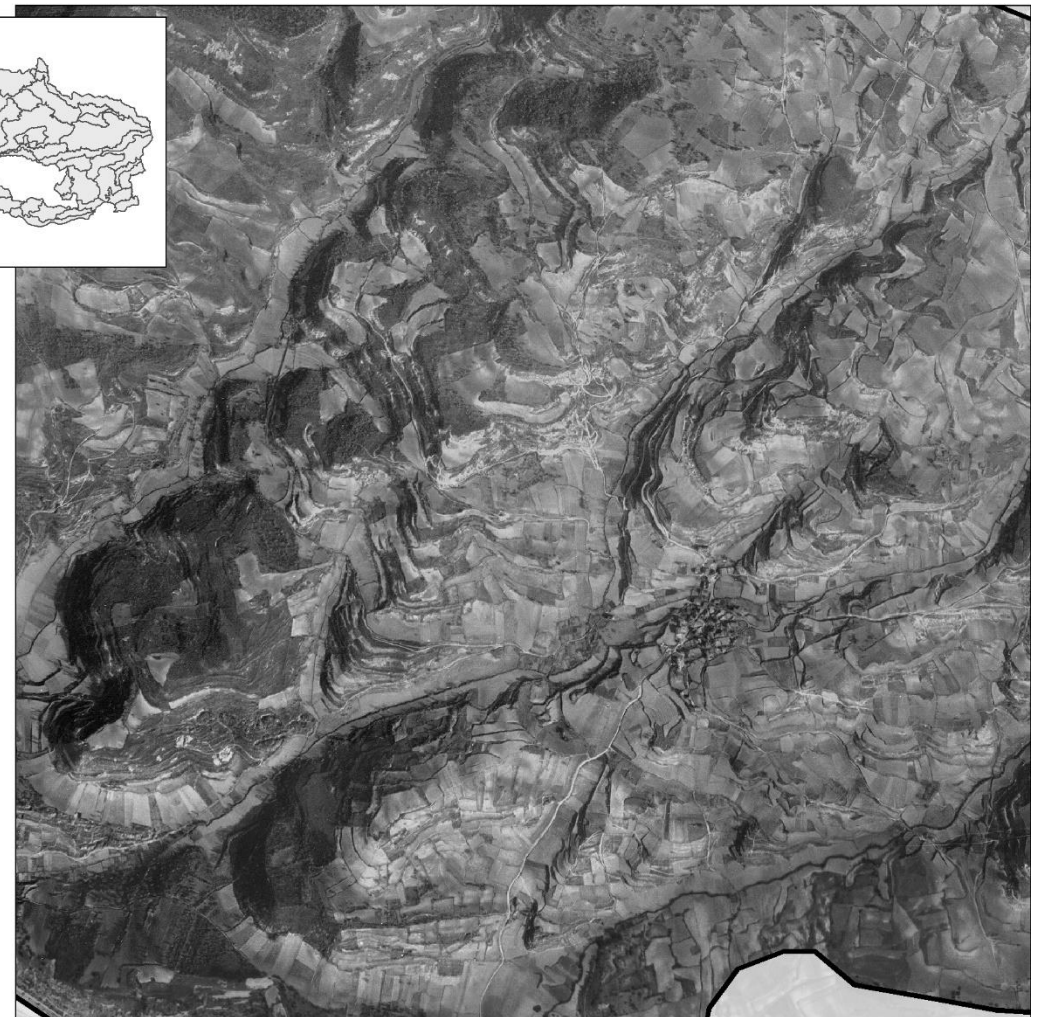

1945-46

SOMONTANO DE LANTARÓN, RIBERA ALTA Y RIBERA BAJA

EVALUACIÓN: VISIBILIDAD

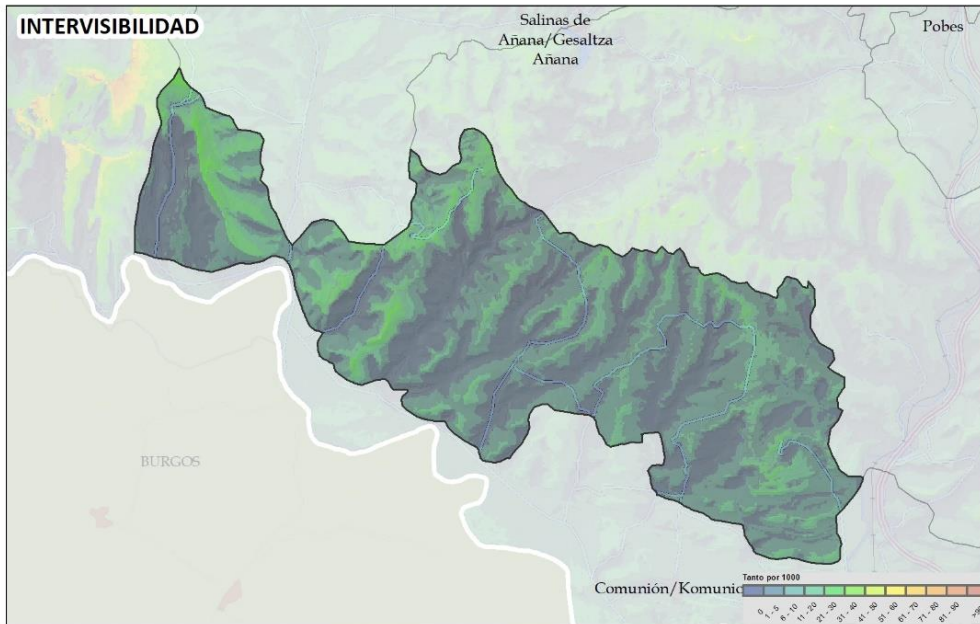

Territorio de relieve muy movido donde se intercalan zonas muy visibles, alto de las lomas, con enclaves escondidos: el conjunto de barrancos que bajan por las terrazas hacia el Ebro.

Accesibilidad visual, tanto contemplativa como cotidiana, en la que predominan los valores medios.

Disfruta de una gran amplitud de vistas, principalmente hacia el valle del Ebro que se extiende por territorio burgalés, aunque también se encuentra conectada visualmente con la unidad contigua, UP Valles del Omecillo y la Muera, y las sierras circundantes.

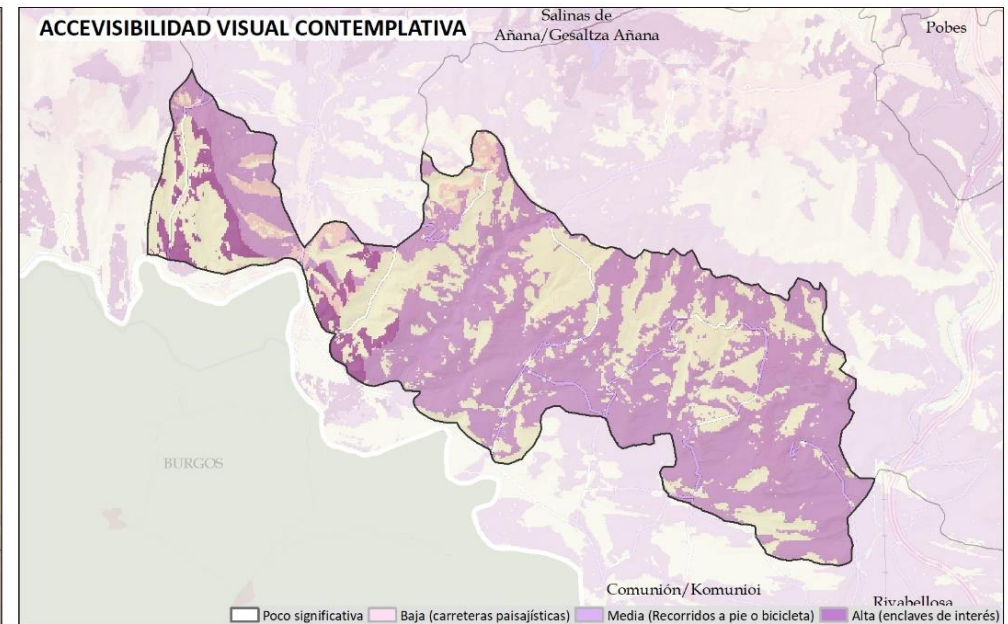
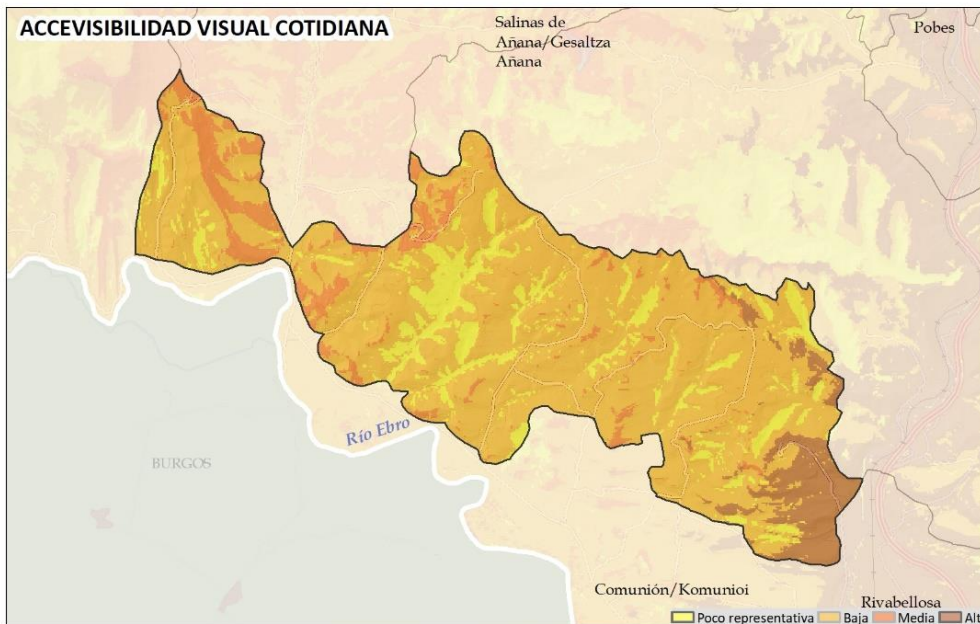



**EVALUACIÓN:**

**CALIDAD:** Calidad del paisaje media. Con presencia notable de elementos de valores medios y altos caracterizado por un mosaico agrario tradicional relativamente bien conservado. Su relieve es poco relevante.

**FRAGILIDAD:** Fragilidad del paisaje general baja, tanto adquirida, por presentar numerosas zonas escondidas a la visión de los observadores, como por sus características intrínsecas: su relieve movido y la presencia de usos heterogéneos permite absorber ciertas actuaciones.

**Debilidades:**

- Estancamiento de las dinámicas poblacionales con el consiguiente abandono de las edificaciones.
- Paisaje vinculado a las dinámicas socioeconómicas del sector primario.

**Amenazas:**

- Abandono de la actividad agroganadera: Matorralización. Las condiciones climatológicas propician la rápida invasión de los prados por el matorral.
- Proliferación de edificios exentos de grandes dimensiones, utilizados para guardar la maquinaria agrícola, almacenar los excedentes agrícolas.
- Sistemas de producción energética localizados en zonas que generen graves impactos.
- Modificación del aspecto de núcleos tradicionales y aldeas:
  - Ampliaciones del núcleo sin respetar la morfología que le caracteriza, sustituyéndola por aspecto urbano. Las ampliaciones de trama regular con elevada ocupación de superficies de suelo implican la ruptura tanto de la silueta característica como de la imagen general del asentamiento.
  - La irrupción de nuevos desarrollos urbanísticos que, con parámetros funcionales diferentes, inducen la aparición de tramas en forma de malla regular de forma disruptiva en el terreno y sin conexión ni proporción con el crecimiento orgánico que ha caracterizado el desarrollo del asentamiento a lo largo de su historia.
  - Riesgo de incorporación de naves agropecuarias en las inmediaciones de los núcleos tradicionales y aldeas.

**Fortalezas:**

- Territorio agrícola en transición a espacios naturales, con alto valor ecosistémico como corredor ecológico, reserva de biodiversidad y control de incendios forestales.
- Matriz mixta agrosilvoganadera que permite una estructura de usos más diversificada.
- Presencia de enclaves con baja accesibilidad visual, donde estudiar la ampliación de usos compatibles con la agricultura, como pequeños parques solares.

**Oportunidades:**

- Las condiciones fisiográficas y ambientales facilitan las medidas de integración visual de cara al desarrollo de ciertas actividades.
- Aumento de la sensibilidad social respecto a la necesidad de acometer las actuaciones necesarias para conservar el paisaje tradicional.
- Por sus características, además de función productiva, son espacios a ser integrados en la infraestructura verde
- Mantener y mejorar la actividad agraria en equilibrio con la recuperación de espacios de paisaje. Permite conservar y aumentar la diversidad del paisaje, y mejorar la calidad ecológica.

### OBJETIVOS DE CALIDAD DEL PAISAJE. PROPUESTA DE PLANIFICACIÓN, GESTIÓN Y SEGUIMIENTO

Se muestra la propuesta integral para el conjunto de la unidad de paisaje. Los geodatos correspondientes se han desarrollado a escala entre 1:10.000 y 1:25.000, lo que permite su integración en la gestión y ordenación del territorio. **En el Documento 4 *Objetivos, propuestas e indicadores*, se desarrollan las acciones para alcanzar los OCP planteados.** Hay que destacar que se muestran los OCP más específicos e importantes para la UP y cuyas acciones para alcanzarlos son prioritarias y presentan potencialidad para ser llevadas a cabo.

Los OCP más determinantes formulados para la **conservación y puesta en valor del paisaje**, que requieren acciones de protección y gestión del paisaje son:

- Potenciar la conservación del paisaje natural cuyo mantenimiento es necesario para el paisaje de la UP. Con carácter general se propone potenciar la protección paisajística de formaciones singulares, así como riberas y láminas de agua.
- Activar y desarrollar instrumentos para la protección y conservación del entorno y percepción visual de **núcleos tradicionales y aldeas**.
- Potenciar medidas socioeconómicas dirigidas a mantener la población en los asentamientos y el acceso a la vivienda.
- Conservar y poner en valor el patrimonio cultural con carácter general de todos los componentes indicados con valor patrimonial, histórico o simbólico.

Promover la **conservación del uso agrícola de calidad ecológica y paisajística**, así como su mejora paisajística, ecológica y funcional.

- **La conservación prioritaria del paisaje agrícola tradicional dirigida al Valle de Fontecha**, implica su gestión, descrita en el Documento 4, del que se resume la puesta en marcha de políticas que contribuyan al mantenimiento del sistema tradicional e impidan cambios de uso. Fomentar la actividad primaria de explotaciones pequeñas a la que está ligado.
- Potenciar ayudas directas para la recuperación de ribazos y cerramientos tradicionales, especialmente setos vivos, y parcelas que hayan perdido su función agraria. Recuperar la vegetación asociada a los pequeños cursos fluviales.
- Regular de forma más estricta la proliferación de edificaciones en Suelo no urbanizable (SNU): regular su volumetría, superficie, colores y materiales cuando sean necesarias para el desarrollo de labores agropecuarias, a la hora de otorgar las licencias y permisos.

La unidad es un enclave potencial para localizar actividades no vinculadas al sector agrario, como pequeños parques solares. Se insta al estudio previo de las mejores localizaciones, así como evaluar su integración paisajística.

SOMONTANO DE LANTARÓN, RIBERA ALTA Y RIBERA BAJA

OBJETIVOS DE CALIDAD DEL PAISAJE. PROPUESTA DE PLANIFICACIÓN, GESTIÓN Y SEGUIMIENTO

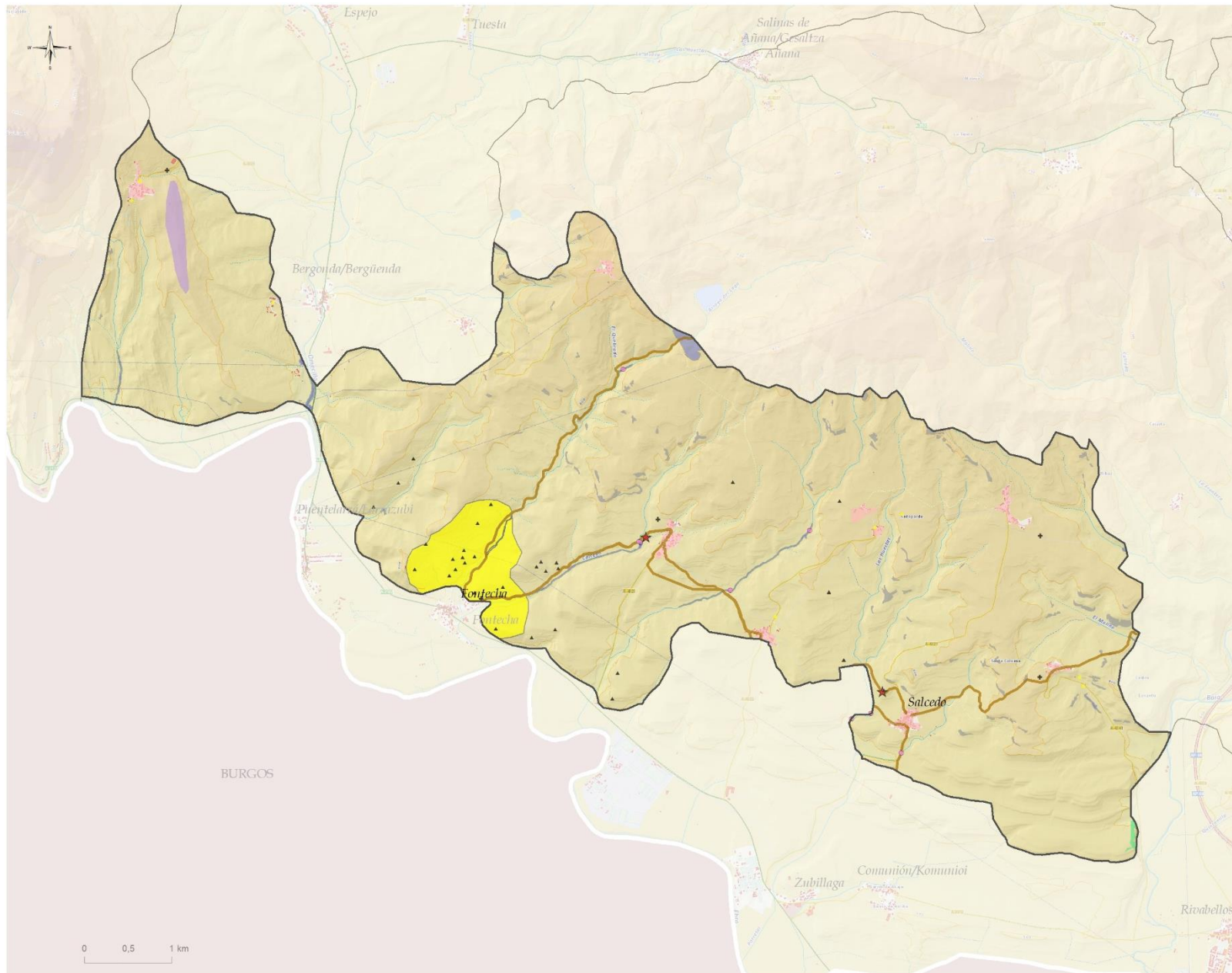

- OBJETIVOS DE CALIDAD DEL PAISAJE I: CONSERVACIÓN Y PUESTA EN VALOR**
- Conservación y puesta en valor de recursos culturales**
- ★ Patrimonial relevante en el paisaje
  - Patrimonio civil
  - Recursos etnográficos
  - ✦ Patrimonial (simbólico)
  - ▲ histórico-identitario
- Gran Recorrido/Ibilbide Luzeak
- Conservación de núcleos rurales y aldeas**
- Conservación de núcleos rurales y aldeas
- Protección visual de enclaves agropecuarios culturales tradicionales**
- Valle de Fontecha
- Protección, conservación y mejora de ríos, riberas, humedales y láminas de agua**
- Lago de Caicedo - Arreo
  - Río Bayas
  - Otros
- Protección de masas arbóreas singulares en el paisaje**
- Otros
- Fragilidad visual**
- Protección de enclaves de alta exposición
- Protección del paisaje natural**
- Paisaje rocoso y erosivo

## OBJETIVOS DE CALIDAD DEL PAISAJE. PROPUESTA DE PLANIFICACIÓN, GESTIÓN Y SEGUIMIENTO

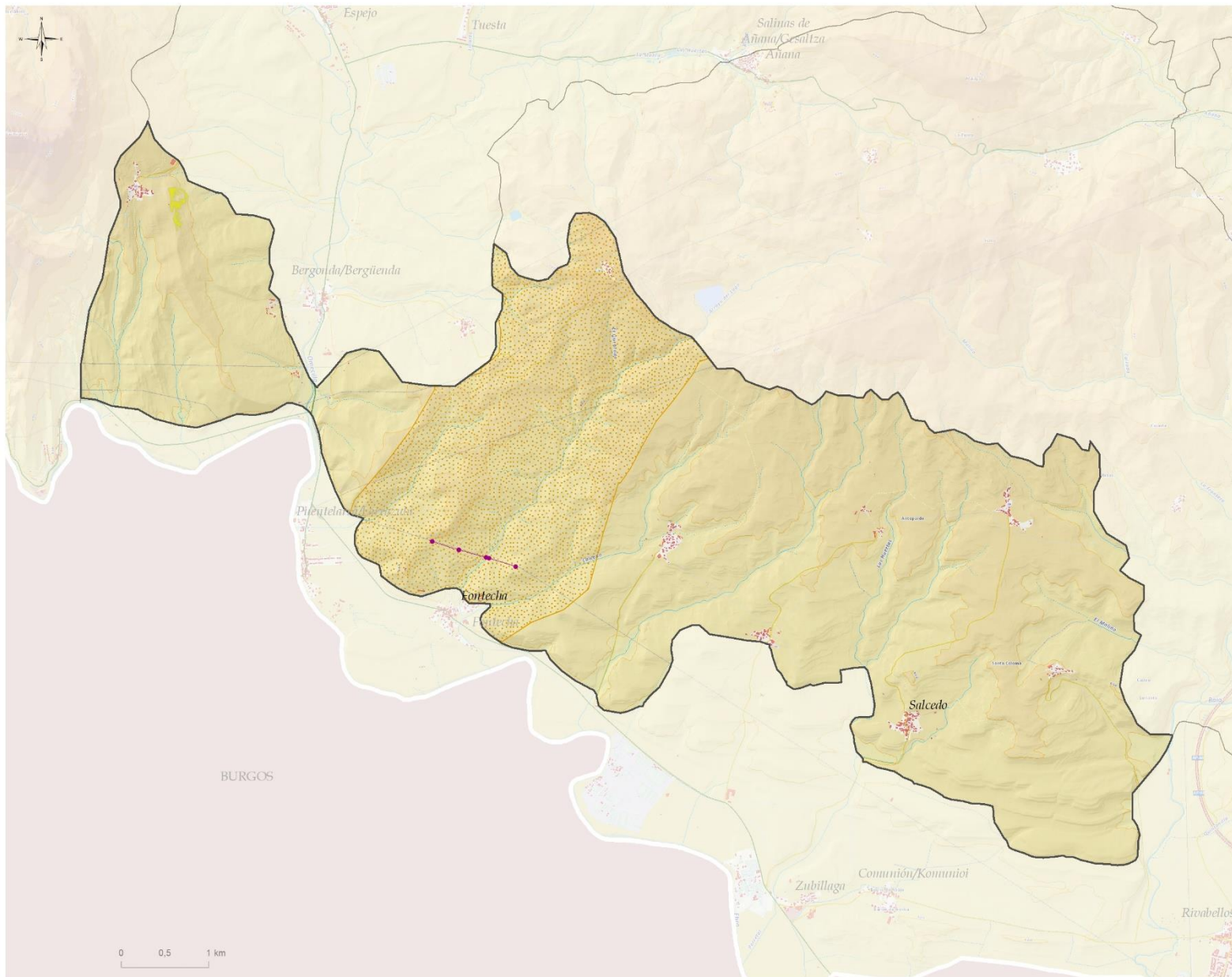
**OBJETIVOS DE CALIDAD DEL PAISAJE II:  
GESTIÓN Y ORDENACIÓN**
**Paisaje natural con potencialidad de mejora**

 Pastos y matorrales en enclaves de alta accesibilidad visual

 Integración visual de Líneas de Muy Alta Tensión

**AEIP**

**Conservación a través de un modelo de gestión**

 G8. VALLE DE FONTECHA