



# Gizarte Ekonomiaren Estatistika **2022** eta Aurrerapena **2023**







## AURKEZPENA

Txosten honek 2022ko Euskal Autonomia Erkidegoko Gizarte Ekonomiaren biurteko estatistika eta 2023ko enpleguaren parametroen eta fakturazioaren aurrerapena garatzen ditu, bere forma klasikoetan (GEFK): Kooperatiba Sozietateak eta Lan Sozietateak (GEFK); eta Gizarte Ekonomiaren Beste Forma Batzuetarako (GEBF): Fundazioak, onura publikoko elkarteak, laneratzeko enpresak, enplegu-zentro bereziak, eraldaketarako nekazaritza sozietateak, arrantzaleen kofradiak eta borondatezko gizarte aurreikuspeneko erakundeak; baita bien irakurketa erantsia ere (GEFK eta GEBF).

Dokumentua estatistika-eranskin batekin osatzen da; eranskin horrek garatutako hamabi gaietako bakoitza modu xehatuan eta taula eta grafikoen bidez zabaltzen du.

Lehenik eta behin, azterketak irakurketa sozioekonomikoa egiten du, Euskadiko lurralde-eremuari lotutako hainbat parametroren bidez, hala nola: urteko enplegu ordaindua, fakturazio-zifrak, lortutako emaitzak edo EAEko gizarte-ekonomia osatzen duen enpresa-sareak 2022an sortutako BEGa.

Txostenaren bigarren zatian azterketa kualitatiboagoa agertzen da, eta Gizarte Ekonomian gero eta garrantzitsuagoak diren alderdiak ilustratzen ditu. Hala badagokio, adierazle horietako batzuk Euskadiko enpresa-ehundura osoan ezarritako dinamikekin alderatzen ditu. Horri dagokionez, hainbat elementu nabarmentzen dira, hala nola sozietateko langileen parte-hartzea; genero-berdintasuna; soldaten bandak; laneko giroa; enpresa-kudeaketarako tresnak; talentuaren kudeaketa; enpresen arteko harremanak eta lankidetzak; edo berrikuntza.

Kasu gehienetan, eta analisia hobetzeko helburuarekin, erabilitako adierazleak aurreko biurtekoan (2018-2020) lortutako emaitzak erreferentziatzat hartuta interpretatzen dira, edo, are gehiago, aldi hori luzatuz, irakurketa historikoak joera nagusiak erakutsi ahal izateko.

Dokumentuak hamabi kapitulu ditu, eta honako eduki hauek ditu:

- **1.- Gizarte ekonomiaren magnitude sozioekonomiko nagusien bilakaera eta egoera 2020 – 2022 (GEFK):** txostenaren azterketa nagusia da eta enpleguari, Balio Erantsi Gordinari, emaitzen kontuari, finantzaketa eta inbertsioari, esportazioei, emaitzei eta beste magnitude ekonomiko batzuei buruzko gaiak jorratzen ditu. Analisia egiteko balio absolutuak eta ehunekoak aurkezten dira, enpresaren dimentsioaren, jarduera-sektorearen, forma juridikoen, eta lurraldearen eta eskualdearen ikuspegitik.
- **2.- 2023ko zifra sozioekonomiko handien aurrerapena (GEFK):** bigarren kapitulu honek 2023ko ekitaldiko gizarte-ekonomiaren enpleguaren eta fakturazioaren bilakaera aurreratzen du, lurralde historikoaren, forma juridikoaren eta kooperatiben eta euskal lan-sozietateen jarduera ekonomikoaren sektorearen arabera.
- **3.- Gizarte Ekonomian parte hartzea (GEFK):** sozietateko langileek enpresaren zuzendaritza-organoetan duten parte-hartzeari buruz egiten den balorazioa jasotzen du, bai eta partaidetza handiagoa bultzatzeko zer neurritara jotzen den ere.
- **4.- Emakumeen ordezkartza, genero-arrakala, kontziliazio-neurriak eta gizarte-erantzukizuneko neurriak gizarte ekonomian (GEFK)** Alde batetik, genero-ikuspegiak kopuruetan adierazten du emakumeen enpleguak gizarte-ekonomian duen ordezkartza. Soldata-arrakala aztertzen da, emakumeek eta gizonek jasotzen duten batezbesteko soldata gordinaren azterketatik abiatuta. Halaber, Berdintasun Planen txertatze-maila eta erregistroa, eta erakundeetan lana eta familia bateragarri egiteko neurri zehatzen aplikazioa ilustratzen dira.
- **5.- Soldata-tarteak, asebetetzea eta lan-giroa (GEFK):** gizarte-ekonomiako enpresetako soldata-tartea edo -aldea aztertzen du, gutxieneko soldata-tartearen eta gehieneko soldata-tartearen arteko aldearen bidez neurtuta. Gainera, Euskadiko gizarte-ekonomiako enpresetan langileek duten barne-asebetetzearen balorazioa kuantifikatzen da.
- **6.- Talentuaren eta adinaren kudeaketa enpresan (GEFK):** euskal gizarte-ekonomia osatzen duten erakundeek enpresa-erronka berrietara hobeto egokitutako langile kualifikatuena erakartzeko eta atxikitzeko duten egungo eta etorkizuneko kezka jorratzen du, baita adinaren kudeaketaren erronka ere, enpresetako langileen zahartze-egoeran.
- **7- Enpresa-kudeaketako tresnak (GEFK):** euskal gizarte-ekonomiako erakundeek aurkezten dituzten kudeaketa-dokumentu formal nagusien erabilgarritasuna aztertzen du. Ingurumen-inpaktua mugatzera bideratutako ekintzak ere sartzen dira, ISO ziurtagiriak, baita prestakuntza-neurriak edo -ekintzak ere.



- **8.- Enpresen arteko lankidetzak (GEFK):** lankidetzak-harremanak gauzatzeko enpresa motak eta horien izaera adierazten ditu.
- **9.- Finantzatzeko zailtasunak eta kostuen garestitzea (GEFK):** 2022ko txosten honen testuinguru makroekonomikoa baldintzatzen dute urte hasieran sortutako Ukrainako gerrak eragindako kostuek, interes-tasek eta inflazioak. Edizio honetan parametro berriak gehitu dira, finantza-kostuen, logistikoak, ekoizpenekoak eta energetikoak ondorioz gizarte-ekonomiak enpresetan izandako inpaktuarekin lotuta.
- **10.- Berrikuntzaren jarduerak eta eragina (GEFK):** produktuaren eta/edo prozesuaren berrikuntzaren garapena aztertzen du, barneko edo kanpoko I+D jardueren bidez, Oslo eskuliburuan jasotzen den bezala. Horrela, Gizarte Ekonomiako eta, oro har, euskal ekonomiako erakundeek lortutako berrikuntza-emaitzak alderatu daitezke. Halaber, berrikuntzak enpleguan duen inpaktua ere adierazten du.
- **11.- Gizarte-ekonomiaren beste forma batzuk 2022 (GEBF):** hirugarren sektore askotariko eta heterogeneo horren zifra sozioekonomiko nagusiak aurkezten ditu 2022ako. Sektore hori fundazioek, onura publikoko elkarteek, laneratze enpresek, enplegu-zentro bereziek, eraldaketarako nekazaritza-sozietateek, arrantzale-kofradiek eta borondatezko gizarte-aurreikuspeneko erakundeek osatzen dute. Gainera, Fundazioen, Enplegu Zentro Berezien eta laneratzeko Enpresen kasuan 2023ko Aurrerapeneko datuak sartu dira, eta presidentetza- eta zuzendaritza-karguen okupazioan dagoen genero-arrakala aztertu da, Gizarte Ekonomiaren Beste Forma Batzuk izeneko topologietan.
- **12.- 2022 GEFK eta GEBF irakurketa agregatua:** analisiaren amaieran, parametro sozioekonomiko agregatu nagusiak aurkezten dira, 2022rako bikoiztasunak gabe, enplegu ordainduaren, fakturazioaren, soldata-masaren eta GEFK eta GEBFen BEGa, eta 2020-2022 biurtekoan bizitako dinamika handiei lotuta.





## **EMAITZA NAGUSIAK**

---





## I.- GIZARTE EKONOMIAREN MAGNITUDE SOZIOEKONOMIKO NAGUSIEN BILAKAERA ETA EGOERA 2020-2022 (GEFK)

Gizarte-ekonomiak % 2,3 egin du aurrera Euskadin 2020 – 2022 biurtekoan enpleguari dagokionez.

2022an, Euskadiko gizarte-ekonomia EAEn ezarritako 2.679 enpresek eta 3.596 establezimenduk osatzen zuten, eta guztira urtekotutako 61.781 enplegu sortu zituzten (% 54,6 gizonezkoak eta % 45,4 emakumezkoak).

GIZARTE EKONOMIAREN ALORREKO ESTABLEZIMENDUEN ETA ENPLEGUAREN BILAKAERA 2002-2022. KONPARAZIOZKO ERREFERENTZIA: BIZTANLERIA OKUPATUA EAE-N. (GEFK)

	GIZARTE EKONOMIA (GEFK)		Biztanleria okupatua EAEn
	Establezimenduak	Enpleguak	
2002	3.018	61.022	902.200
2004	3.074	61.140	930.600
2006	3.138	63.480	962.100
2008	3.028	62.615	986.100
2010	3.039	59.915	937.800
2012	3.120	55.809	898.400
2014	3.169	54.582	880.600
2016	3.235	57.018	903.300
2018	3.337	60.609	935.100
2020	3.424	60.401	929.200
<b>2022</b>	<b>3.596</b>	<b>61.781</b>	<b>964.200</b>
Δ %20/22	% 5,0	% 2,3	% 3,8

Oharra: Okupazioari buruzko datuak hemendik atera dira: Eustaten Biztanleria Jardueraren arabera Sailkatzeko Inkesta (BJA). Urteko okupazioaren batez bestekoa

2022 ekitaldi oso zaila izan da munduko ekonomiarentzat. Herritarren txertatze masiboaren aurrerapenak ikusi ahal izan dira, baina Errusiak urte hasieran Ukrainan egindako inbasioak markatu du. Gerra horrek zigor ekonomikoak ekarri ditu herrialde erasotzailearen aurka, eta, ondorioz, lehengaiak garestitu egin dira, krisi energetikoa sortu da eta inflazioa asko igo da mundu osoan.

Baldintzatzaile horiek gorabehera, Euskadiko ekonomiak eta ekonomia sozialean aurrerapausoak izan dira 2020arekin alderatuta -COVIDak eragindako krisiaren efektuek eragina izan zuten urte horretan- jarduera-sektore guztien fakturazioan eta diru-sarreretan. Dinamismo ekonomiko hori enpleguaren suspertzean ere hauteman daiteke, % 3,8tik % 2,3ra igo baita.

EAE-KO ENPLEGUAREN BILAKAERA GIZARTE-EKONOMIAN. 1994-2022 (GEFK)

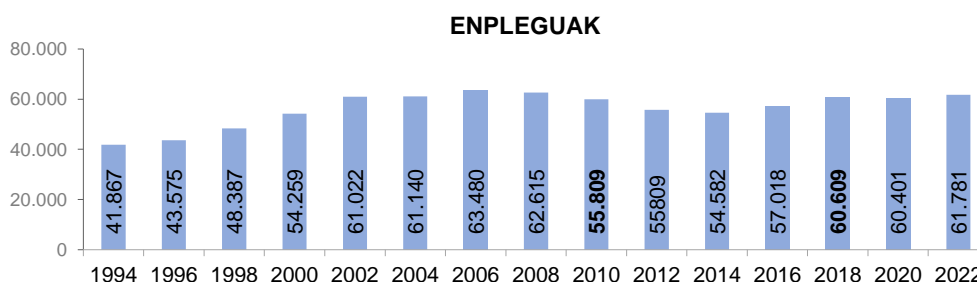

Euskadiko gizarte-ekonomiako enpleguan izan den % 2,3ko suspertzearen oinarria lau jarduera-sektore handietan dagoen arren, aztertu beharreko ñabardurak daude.

- *Alderatuta*, hazkunde hori Euskadiko biztanleria okupatu guztiarengan izandakoa baino neurritsuagoa izan da (+% 3,8). Gogoan izan behar da aurreko biurtekoan (2018-2020) izandako enpleguaren beherakada ere nabarmenagoa izan dela gizarte-ekonomian (-% 0,3), Euskadiko lan-merkatu osoan baino (-% 0,6).
- *Bilakaerari* dagokionez, enpleguan izandako aurrerapen horiek direla eta, okupazioaren mailak duela bi hamarkada baino altuagoak dira, baina hazkunde-erritmoa pandemiaren aurrekoa baino txikiagoa da; zehazki, 2014-2016 (+% 4,5) eta 2016-2018 (+% 6,3) artekoa baino txikiagoa.
- *Sektorearen arabera*, eraikuntza-sektoreak bultzada handia izan du (+% 15,6), Euskadiko eraikuntza-sektorearen antzekoa (+% 18,5), birgaitzearen arloan dinamismo handia egon baita. Bestalde, Euskadiko gizarte-ekonomiak % 1,3ko erritmoan egin du aurrera, eta Euskadiko industriak % 2,2ko enplegua galdu du 2018-2020 artean. Hirugarren sektorean berriz, enpleguaren maila % 1,7ra igo da berriro ere, nahiz eta erritmoa Euskadiko zerbitzua baino askoz ere neurritsuagoa izan (+% 4,6) eta aurreko biurtekoetan sustapen handia izan (2016-2018 artean +% 5,8 eta 2018-2020 artean +% 4,5).

Kopuru absolutuetan, Euskadiko gizarte-ekonomian 61.781 enplegu urteko izan dira guztira (33.732 gizon eta 28.049 emakume) EAEn kokatuta dauden establezimenduekin lotuta, hau da, 2022an Euskadin okupatutako biztanleria osoaren % 6,4. Ekarpn hori aurreko biurtekoetan izandako ratioena baino baxuagoa da (ehuneko 0,1 puntu).

GIZARTE EKONOMIAREN ENPLEGUAK EAE-KO EKONOMIAN DUEN PISU ERLATIBOAREN BILAKAERA (% GEFK, EAEko enpleguen kopuru osoarekiko). 1994-2022

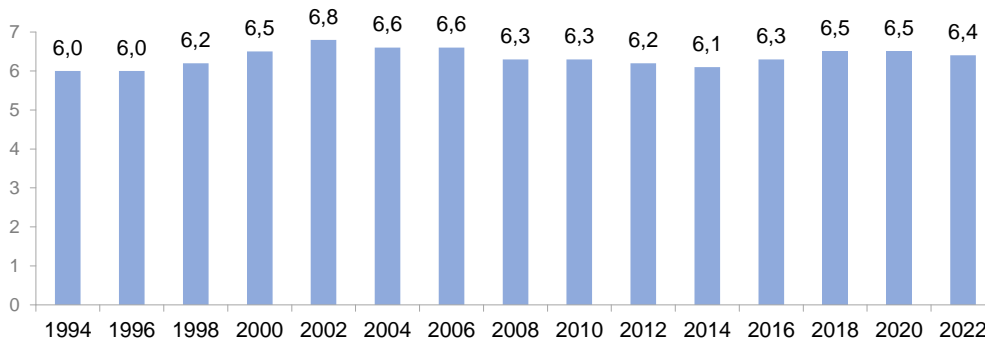

*Oharra: Alderaketari buruzko datuak hemendik atera dira: Eustaten Biztanleria Jardueraren arabera Saikatzeko Inkesta (BJA). Urteko okupazioaren batez bestekoa*



Lau sektoreetako enpleguan izandako bilakaera positiboa hiru Lurralde Historikoetan islatzen da. Nolanahi ere, portaera desberdina da intentsitatearen arabera eta ezaugarri desberdinak ditu forma juridikoaren (kooperatibak eta lan-sozietateak), kontratazio motaren edo enpresaren dimentsioaren arabera -enpresak Euskadin dituen enpleguen kopuruaren arabera-.

Hori horrela, jarraian enpleguaren azterketa xehea egingo dugu, 5 dimentsio hauen arabera:

- Arloz arloko dimentsioa: lehen sektorea (nekazaritza-abelzaintza-arrantza), industria, eraikuntza eta zerbitzuak (hirugarren mailako sektorea).
- Lurralde-dimentsioa: hiru Lurralde Historikoak (Araba, Bizkaia eta Gipuzkoa) eta bost eskualde<sup>1</sup>.
- Dimentsio juridikoa: Kooperatibak, SLL eta SAL.
- Kontratu-dimentsioa: sozietateen kolektiboa eta soldatapekoen kolektiboa (finkoa eta behin-behinekoa)
- Enpresa-dimentsioa: establezimendu bakoitzeko enpleguen kopuruaren arabera zazpi estratu bereizten dira<sup>2</sup>.

#### a) ARLOZ ARLOKO IRAKURKETA

**Euskadiko gizarte-ekonomiako industrian (+% 1,3) eta zerbitzuetan (+% 1,7) hazkunde neurritsuak izan dira 2020-2022 biurtekoan.**

- **Industriako okupazioaren hazkundera Euskadiko industriakoa baino handiagoa izan da nolanahi ere -% 2,2 galdu du okupazioari dagokionez-, 2020 eta 2022 artean salmentek sustapen handia izan dutelako (+% 31,2), bai esportazioei dagokienez (+% 33), bai sortutako BEGri dagokionez (+% 12,6).**
- **Zerbitzuetako enpleguak industriakoak baino aurrerapen gehiago izan du, baina Euskadiko hirugarren sektoreak baino dinamismo txikiagoa (+% 4,6) eta aurreko biurtekoan baino txikiagoa baita ere(+% 4,5).**

GIZARTE EKONOMIAREN ALORREKO ENPLEGUAREN ARLOZ ARLOKO BANAKETA (zifra absolutuak eta % bertikalak). 2020 eta 2022. (GEFK)

	2020		2022	
	Abs.	% ber.	Abs.	% ber.
Lehen sektorea	300	0,5	366	0,6
Industria	24.811	41,1	25.144	40,7
Eraikuntza	2.165	3,6	2.566	4,1
Zerbitzuak	33.126	54,8	33.705	54,6
<b>GUZTIRA</b>	<b>60.401</b>	<b>100,0</b>	<b>61.781</b>	<b>100,0</b>

<sup>1</sup> Debagoiena; Tolosa-Goierri; Durangaldea; Bizkaia-Kosta; Debarrena; Donostialdea; Eskuinaldea; Aiara; Gasteiz; Bilbo; Ezkerraldea

<sup>2</sup> 5 enplegu bitarte; 6-15 enplegu artean; 16-50 enplegu artean; 51-100 enplegu artean; 101-200 enplegu artean; 201-500 enplegu artean; 500 enplegutik gora.

GIZARTE EKONOMIAKO INDUSTRIAKO ETA HIRUGARREN SEKTOREKO ENPLEGUAREN  
BILAKAERA (Hazkunde-tasak 2018-2020 eta 2020-2022 biurtekoetan). (GEFK)

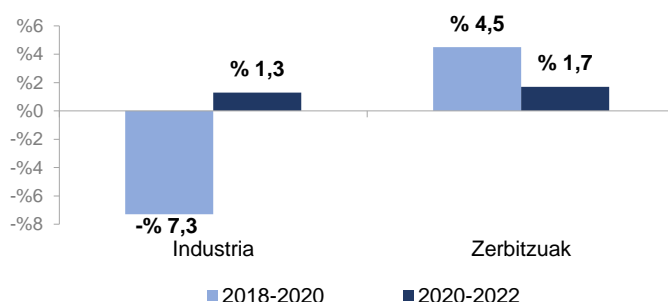

### a.1.- INDUSTRIA SEKTOREA

2022an, industria-sektoreak urtekotutako 25.144 enplegu izan ditu guztira Euskadin; hortaz, 2016ko enplegu-maila berberean kokatu da (25.240 enplegu) eta industriako enpleguari % 13 inguruko ekarpena egin dio (%12,9, 2020ko % 12,4 baino handiagoa).

Industriako aurrerapena neurritsua izan da bai erauzketa-industrian, bai manufakturan eta kontraste positiboa egiten du Euskadi osoan izandako industriako enpleguaren beherakadarekin (-% 2,2). Hazkundearen erritmoa pandemiaren aurreko biurtekoetako baino askoz ere geldoagoa izan da, urte horietan, biurteko bilakaera positiboaren tasak % 6 ingurukoak izan baitziren.

Hazkunde horrekin, 333 enplegu garbi berri sortu dira, COVIDaren garaian enpleguaren galera handia izan ondoren (-% 7,3), eta aurrerapena sendoa izan dela interpreta daiteke, neurritsua izan arren.

- Industriako enpleguaren mailak aurrerapenak izan ditu hiru lurralde historikoetan, industriako enpleguaren aurrerapen hori esanguratsuagoa izan da Bizkaian (% 2), aldiz, Gipuzkoan eta Araban % 1 igo da, hurrenez hurren.
- Parametro ekonomiko handietan ere hazkunde handiak izan dira, eta, hortaz, gizarte-ekonomiako industriak:
  - Bere negozio-zifra % 31,2 eta esportazioak % 33 igotzea lortu du 2020 eta 2022 artean.
  - Industriako etekinen mailak (300,3 milioi euro) bikoiztu egin ditu 2020an lortutako emaitzak eta, gainera, 2016koak (267,5 M €) eta 2018koak (207,8 M €) baino altuagoak dira.
  - % 24 inguruko aurrerapena izan du cash flowaren terminoetan.
  - Ekoizpena % 11 hobetu da eta 2022an produktibitatearen ratioa BEGren 64.879 € ingurukoa izan da, Euskadin sortutako industria-enplegu bakoitzeko. Nolanahi ere, ratioa Euskadiko industria eta energia sektorekoa baino txikiagoa da, 81.308 euroko batez besteko produktibitatea izan baitu enplegu bakoitzeko 2022an<sup>3</sup>.

<sup>3</sup> Iturria: Eustat. Industria-inkesta.

Ekonomia modernoaren tertziarizazioa nabarmena izan arren, Euskadiko gizarte-ekonomian industriak duen pisu espezifikoa identitate-zantzua da oraindik ere. Izan ere, industriako enplegua izan da 2022an Euskadiko gizarte-ekonomian sortutako enpleguaren % 41 inguru. Ordezkaritza horrek bikoiztu egiten du Euskadiko industriaren enpleguak lan-merkatu osoari egiten dion ekarpena (% 20,3).

ENPLEGUAREN ARLOZ ARLOKO BANAKETAREN ALDERAKETA, EAE-KO EKONOMIAN ETA GIZARTE EKONOMIAN (% bertikalak, eremu bakoitzeko enplegu osoarekiko). 2022. (GEFK)

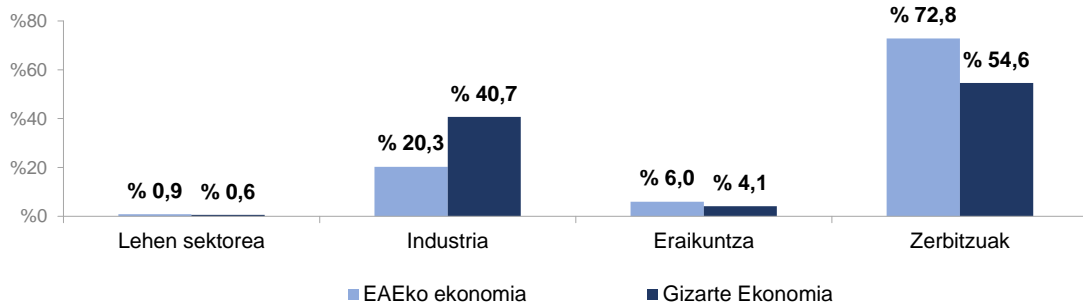

Oharra: Alderaketari buruzko datuak hemendik atera dira: Eustaten Biztanleria Jardueraren arabera Sailkatzeko Inkesta (BJA), 2022. Urteko okupazioaren batez bestekoa

## a.2.- ZERBITZU SEKTOREA

Gizarte-ekonomiako hirugarren sektoreak 33.705 enplegu barne hartu ditu guztira 2022an, Euskadin sortutako gizarte-enpleguaren % 55 inguru. Enpleguaren maila horrek gehiengo berria ezarri du Euskadiko ekonomia osoaren tertziarizazioaren ibilbidean eta 2020 eta 2022 artean 579 enplegu berri garbi sortu ditu.

Bilakaerari dagokionez, sektore horrek % 1,7ko hazkunde “neurritsua” izan du 2020-2022 biurteko horretan, Euskadin enplegu tertziarioak aldi horretan izandako aurrerapena baino txikiagoa (+% 4,6) eta aurreko hiru biurtekoetakoa baino txikiagoa (2014-2016: +% 3,3; 2016-2018: +% 5,8 eta 2018-2020: +% 4,5).

Zerbitzu motari dagokionez, osasun-zerbitzuak eta gizarte-zerbitzuetakoak, zein komunitateari eta hezkuntzari eskainitakoak dira 2020-2022 aldian bilakaerarik onena izan dutenak (+9,2). Aldiz, txikizkako komertzioen eta konponketen adarrean % 10,6 jaitsi da enplegua, 2018 – 2020 bitarteko COVIDaren garaian % 9ko hazkundera izan eta gero.

Nolanahi ere, okupazio tertziarioak Euskadiko ekonomia sozialean izan duen aurrerapen neurritsua fakturazioaren hazkunde handiagan oinarritzen da, % 5ekoa izan baita, eta produktibitatearen mailan % 8ko ustezko aurrerapena izan da. Hortaz, 2022an, enplegu bakoitzak 46.407 euroko BEG sortu du.

Azkenik, Euskadiko biztanleria okupatu guztiaren enplegu tertziarioa % 73 ingurukoa izan da 2022an eta ehuneko 18 puntu baino gehiagotan gainditzen du Euskadiko gizarte-ekonomiako ordezkaritza tertziarioa (% 55).

### a.3.- GAINERAKO SEKTOREAK

2022an, adierazgarria izan da eraikuntza-sektorearen aurrerapena. Sektoreraren enplegu-maila % 18,5era igo da, Euskadiko eraikuntza-sektore osoaren ildo beretik (% 15,6 2020 eta 2022 artean). Horrek esan nahi du aldi horretan 401 enplegu berri garbi sortu direla eta 2022ko enpleguen bolumena 2.566 enplegukoa izan dela.

Dinamika positibo horrek modu koherentean erantzuten dio sortutako jardueraren mailaren hazkunderari, 2020 eta 2022 arteko fakturazioaren mailan % 36 inguruko hazkundera izan baita, eta, hala, Euskadi osoko eraikuntza-jardueraren sustapena gainditu da (+% 18,5)<sup>4</sup>.

Azkenik, lehen sektoreak 366 enplegu sortu ditu guztira 2022an, eta 66 enplegu garbi gehiago izan ditu 2020tik.

### b) LURRALDE ETA ESKUALDE IRAKURKETA

---

**2020-2022 biurteko honetako enpleguaren hazkundera antzekoa izan da hiru lurralde historikoetan (Araba: +% 2,5; Gipuzkoa +% 2,4 eta Bizkaia +% 2,0).**

- **Gipuzkoan kontzentratzen da Euskadiko gizarte-ekonomiako enpleguaren % 52,4 (2022an 32.378 enplegu urtekotu sortu dira Gipuzkoan), eta 2020 eta 2022 artean % 2,4ko aurrerapena izan da, Gipuzkoako biztanleria okupatuarena baino handiagoa (% 1). Hori lotuta dago hein batean zerbitzuek izan duten bultzadarekin (+% 3,2) eta Debagoienan izandako enpleguaren aurrerapenarekin (+% 10,5).**
  - **Bizkaian 23.668 enplegu daude guztira eta okupazioa % 2 igo da: aurrerapen horrek kontraste positiboa egiten du 2020 eta 2022 artean lurraldeko enpleguan izandako % 0,7ko beherakadarekin.**
  - **Araba da gehien hazi den lurraldea (% 2,5) eta, gainera, Arabako biztanleria okupatu guztia baino erritmo handiagoan (% 2). Hortaz, Araban 5.735 enplegu urtekotu izan dira 2022an, eta, aldiz, Euskadiko gizarte-ekonomia guztiaren gaineko pisua mantendu du % 9,3an.**
- 

2022an, **Gipuzkoak** hartzen du Euskadiko gizarte-ekonomiaren ehundurak sortutako enpleguaren % 52,4. Espazioari dagokionez, enplegua Debagoienan kontzentratzen da hein handi batean (Gipuzkoako gizarte-enpleguaren % 42, hau da, 2020an baino ehuneko 3 puntu gehiago).

32.378 enplegu urtekotu izan dira guztira, eta industriako enpleguak pisu garrantzitsua du horren barruan, % 51 ordezkatzeko baitu eta zerbitzuek % 45,5.

Halaber, Euskadiko gizarte-ekonomiako industriako 3 enplegutik 2 inguru lotuta daude Gipuzkoako lurraldearekin eta Gipuzkoako industriako enpleguaren barruan, gizarte-ekonomiak arloz arloko enplegu horren % 19ko ekarpena egiten du<sup>5</sup>.

---

<sup>4</sup> Iturria: Eustat. Eraikuntzaren Inkesta

<sup>5</sup> Iturria: Eustat. Biztanleria jardueraren arabera sailkatzeko inkesta



Gizarte-ekonomiak lurralde horretan duen pisua % 10era arte igotzen da, hau da, Euskadiko biztanleria okupatu guztiaren gainean duen ordezkari baina ehuneko 3,6 puntu gehiago.

Bilakaerari dagokionez, Gipuzkoan dauden establezimenduekin lotutako enpleguak % 2,4ko hazkundera izan du 2020 eta 2022 artean, pandemia aurreko aldi izandako hazkundera baino askoz ere neurritsuagoa (% 9,4). Alderatuta, kopuru absolutuetan gehien hazi den lurraldea da, 774 enplegu garbi berri sortu baitira.

Arloz arloko hazkundera zerbitzuen sektorean izan da batik bat (+% 3,2) eta 462 enplegu garbiren ekarpena egin du jarduerak. Hazkunde txikiagoa izan da industrian, % 1ekoa eta 160 enplegu garbi sortu dira 2020 eta 2022 artean. Geografikoki, aurrerapen horrek lotura du enpleguak Debagoienan izandako sustapen handiarekin, % 10,5era bitarte hazi baita 2020 eta 2022 artean, eta, hala, 2018-2020 aurreko biurtekoan galdutako enplegua (-% 7,3) berreskuratu da.

2022an, **Bizkaia** 23.668 enplegu zituen guztira, hau da, % 2ko hazkundera izan du 2020tik eta 468 enplegu garbi berri sortu ditu. Nolanahi ere, hazkundera aurreko biurtekoetan erregistratutako aurrerapenen azpitik geratu da, baita pandemiako erregistroen azpitik ere (2018-2020: +% 2,5; 2016-2018: +% 3,8; 2014-2016: +% 2,3).

Lurralde horretan, arloz arloko hazkundera industrian oinarritzen da (+% 2,2), eta Bizkaiko gizarte-okupazioaren aurrerapenari 156 enplegu garbiko ekarpena egin dio guztira. Sektore tertziarioari % 1eko ekarpena egin dio, erritmo neurritsuagoan ari baita aurrera egiten (pandemia-garaian izandako % 6,2ko bultzada handia agerian uzten du), baina zifra absolutuetan, 166 enplegu berri garbiko ekarpena egin du guztira. Gainera, eraikuntzaren goranzko joera nabarmentzen da Bizkaian, 163 enplegu garbi sortu baititu, 2020 eta 2022 artean % 17,3ko hazkunde nabarmena izan baita.

Geografikoki, Bizkaiko enpleguaren % 26 inguru Durangaldeko eskualdean kontzentratzen da, eta, hala ere, 2020ko enpleguaren kopuruak mantendu ditu eskualde horrek (-% 0,4). Bilboren dinamismoa adierazgarria da, okupazio-mailan % 13 inguruko aurrerapena izan baitu.

**Araba** izan da hazkunde-tasarik handiena izan duen lurraldea (+% 2,5), 138 enplegu garbi berri sortu baititu, 5.735 enplegu okupazio-tasa orokorrera iritsi arte. Hazkunde hori Aiarako eskualdean enplegu garbiak izan duen aurrerapenean oinarritzen da (+85 enplegu).

GIZARTE EKONOMIAREN ENPLEGUEN LURRALDE BANAKETA 2020AN eta 2022AN  
(zifra absolutuak eta % bertikalak). (GEFK)

	2020		2022		%Δ22/20 (1)
	Abs.	% ber.	Abs.	% ber.	
Araba	5.597	9,3	5.735	9,3	2,5
Bizkaia	23.200	38,4	23.668	38,3	2,0
Gipuzkoa	31.604	52,3	32.378	52,4	2,4
<b>GUZTIRA</b>	<b>60.401</b>	<b>100,0</b>	<b>61.781</b>	<b>100,0</b>	<b>2,3</b>

(1) Zifra absolutuek erregistratutako ehuneko-hazkundera

Gizarte-enpleguak lurraldearen eta eskualdearen arabera 2022an izan duen banaketa eta pisua mantendu egin da eta bat dator aurreko edizioekin. Nolanahi ere, Araban izandako aurrerapen txikia adierazgarria da, ehuneko 0,1 puntutan hobetu baitu gizarte-enpleguak Arabako biztanleria okupatu guztiarengan izan duen pisua, eta 2022an, % 4ko ordezkari izan du. Bestalde, Bizkaia ehuneko 0,1 puntu galdu ditu 2020arekin alderatuta eta lurraldeko enplegu osoaren % 4,8ra iritsi da. Bestalde, Gipuzkoak ehuneko 0,2 puntu egin du atzera eta % 10eko ekarpena egiten dio lurraldeari.

Gipuzkoaren kasuan, adierazgarria da gizarte-enpleguak Debagoienan duen pisua (% 49,2), 2020arekin alderatuta ehuneko 5 puntu inguruko aurrerapena Bigarren lekuan eta distantzia handira dago Tolosa-Goierrri eskualdea. Gizarte-enpleguak % 11,1eko pisua du bertan okupatutako biztanleriaren gainean, baina, hala ere, bilakaerari dagokionez atzera egin du azken biurtekoetan (2018an, % 12ko pisua zuen).

Bizkaian, garrantzia berezia du gizarte-enpleguak Durangaldea inguruan (% 11) eta, ondoren, Bizkaia-Kosta eskualdean (% 8,2). Pisu askoz ere txikiagoarekin, % 3,7 soilik, Bilbok enpleguan duen dinamismoa nabarmentzen da, ehuneko 0,4 handitu baita bere ordezkari.

Arabak berreskuratu egin du 2018an markatutako gizarte-enpleguaren pisua (% 4). Gizarte-enpleguak Aiaran izandako aurrerapena nabarmentzen da (ehuneko +0,4 puntu), % 4.4ko ekarpena egiten baitio enpleguari. Bestalde, Gasteizen % 3,8ko pisua du ekonomia sozialak eta bere ordezkari mantentzen du.

GIZARTE-EKONOMIAKO ENPLEGUAK EAEKO EKONOMIAN DUEN PISU ERLATIBOA, LURRALDE HISTORIKOEN ETA ESQUALDEEN ARABERA 2022 (EAEko enplegu guztiarekiko %) (GEFK)

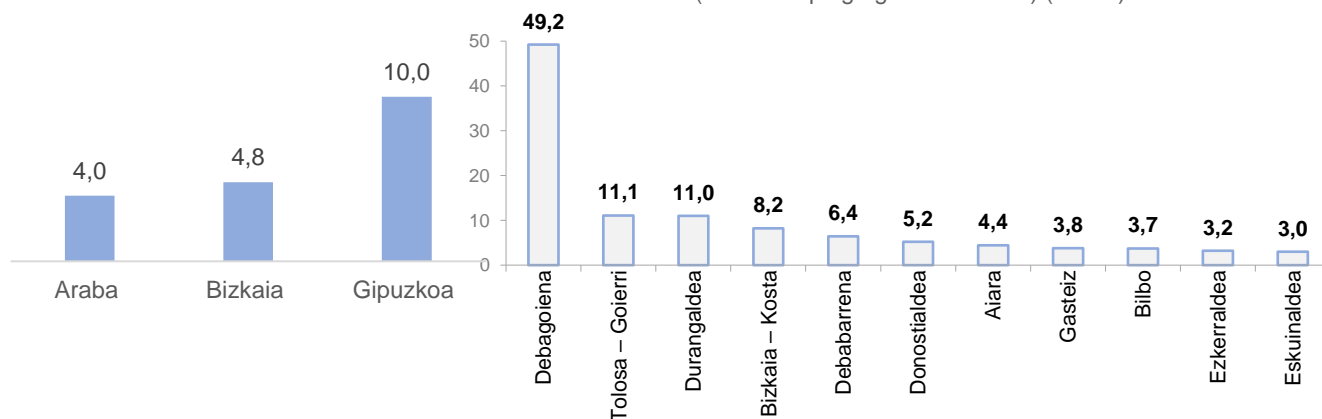





### c) FORMA JURIDIKOAREN ARABERAKO IRAKURKETA

Gizarte-ekonomiako enpleguaren aurrerapena ehundura kooperatibotik zabaldu den ibilbide positiboan oinarritzen da.

- Ehundura horrek bilakaera izan du 2020-2022 biurtekoan bai establezimenduen kopuruari (+% 8), bai enpleguari dagokionez (+% 3,2) -Euskadiko biztanleria okupatu guztiaren gainean erregistratutako enpleguaren % 3,8ko enpleguaren hazkundera hurbildu da-.
- 55.242 enplegurekin guztira 2022an, Euskadiko gizarte-ekonomiaren BEGren % 92 sortu du.

Lan Sozietateek osagarri industrial handia dute (% 61 enplegu guztiaren gainean) eta galera orokorra izan dute bai establezimenduetan (-% 6,5), bai enpleguan (-% 4,9). Enpleguan izandako atzeraldi hori SLLen artean izandako % 11 inguruko beherakadatik eratorri da, eta, kontrara, SALEk % 4,2ko aurrerapena izan dute 2020 eta 2022 artean.

2022an, Euskadiko kooperatibek 55.242 enplegu sortu dituzte guztira EAEn dauden 2.931 establezimenduen bitartez, hau da, Euskadiko gizarte-ekonomiako enpleguaren gehiengoa (% 89,4).

Enplegu horren barruan, 1.718 enplegu garbi berri izan dira 2020arekin alderatuta, hau da, % 3,2ko hazkundera. Hala ere, tasa horrek murriztu egin ditu COVIDaren krisiaren aurreko birutekoetako erritmoa eta dinamismoa (2016-2018: +% 7 eta 2014-2016: +% 5,4).

Enplegu kooperatiboaren hazkundera jarduera-sektore guztietan islatzen da. Hori horrela, industriako kooperatibek (Euskadiko kooperatiben enpleguaren % 38,3) 2020 eta 2022 arteko 631 enplegu garbi barne hartzen dituzte guztira; hortaz, % 3,1eko hazkundera izan dute.

Bestalde, 2022an, kooperatiba-zerbitzuek kooperatibako enpleguen % 57,4 kontzentratzen dute guztira, eta 2020 – 2022 biurteko honetan, % 1,8ko erritmora handitu dute enplegua (570 enplegu garbi). Nolanahi ere, hazkunde hori pandemiaren biurtekoak markatutakoa baino txikiagoa izan da (+% 4,6).

Lan-sozietateek 6.539 enplegu dituzte guztira (gizarte-ekonomiako enplegu osoaren gaineko % 10,6) eta bilakaera desberdina izan dute.

Alde batetik, SALEk beheranzko joera izan dute azken urteotan eta 2018-2020 aurreko biurtekoan okupazioan galera handia izan eta gero (-% 10,4), biurteko honetan 105 enplegu garbi berri gehitzea lortu dute, hau da, % 4,2ra igo da okupazioa eta % 6,6ra industriako SALen kasuan. Hortaz, industriako SALen enpleguaren % 76,6 forma juridiko horretan kontzentratzen da.

Enpresa-parke horrek enplegua gehitu arren, atzera egin du establezimenduetan, eta 2022an 124 establezimendu erregistratu ditu guztira, hau da, 2020ko ekitaldian baino % 16 gutxiago.

Bestalde, antzeko joera izan dute SLLek enpresa-parkearen murrizketan, baina SALen kasuan baino txikiagoa (-% 4 eta -% 16, hurrenez hurren). 2022an, 541 establezimendu daude guztira EAEn.

SALetan gertatzen denaren kontrara, forma juridiko horrek 454 enplegu garbi galdu ditu guztira biurteko honetan, hau da, % 11 inguruko murrizketa okupazioari dagokionez. Industriako enpleguan izandako murrizketa handiak azaltzen du fenomeno hori (-% 19).

Izatez, SLLetako industriako enplegu hori % 49,2 izan da 2022an, eta ehuneko 5 puntuko ordezkaritza galdu du gizarte-sektoreen pisu handiagoaren mesedetan. Sektore hori Euskadiko SLLek sortutako enpleguaren % 41,3 izatera iritsi da 2022an.

GIZARTE EKONOMIAREN ALORREKO ENPLEGUEK 2020-2022AN IZANDAKO BILAKAERA, FORMA JURIDIKOAREN ARABERA (zifra absolutuak eta % bertikalak). (GEFK)

	2020		2022		%Δ22/20 (1)
	Abs.	% ber.	Abs.	% ber.	
Kooperatibak	53.524	88,6	55.242	89,4	3,2
SLak	6.878	11,4	6.539	10,6	-4,9
SALak	2.713	4,5	2.828	4,6	4,2
SLLak	4.165	6,9	3.711	6,0	-10,9
<b>GUZTIRA</b>	<b>60.401</b>	<b>100,0</b>	<b>61.781</b>	<b>100,0</b>	<b>2,3</b>

(1) Zifra absolutuek erregistratutako ehuneko-hazkundera



#### **d) KONTRATAZIO MOTAREN ARABERAKO IRAKURKETA**

**Sozietate-enpleguak, 36.406 enplegu guztira 2022an, % 1 galdu du orokorrean. Errealitate hori lotuta dago SLLek izandako enpleguaren galerarekin. Bestalde, sozietate-enplegu komunitarioa egonkor mantendu da ia.**

**Biurteko honetan, eta 2021ean lan-erreforma indarrean sartu zela kontuan hartuta, soldatapeko enplegu finkoaren sustapena nabarmentzen da, aurrerapauso izugarriak egin baititu eta 5.112 enplegu garbi berri sortu baititu -3.463 enplegu aldi baterako kontratazioetatik eratorrita edo batetik bestera igaro direlako-.**

**Hortaz, 2022an, soldatapeko enplegu finkoaren bolumenak bikoiztu egin du aldi baterako enpleguaren kopurua (7.947 enplegu), 17.428 enplegurekin guztira.**

Enplegu sozietarioak “geldialdian” jarraitzen du duela bi biurtekotik eta 2022an, 36.406 enplegu sozietario izan dira guztira; horietatik % 90 baino apur bat gehiago enplegu sozietario kooperatiboak izan dira (32.848 bazkide kooperatibista).

Orokorrean, EAEko enplegu sozietarioa Euskadiko ekonomia sozialak sortutako enpleguaren % 59 izan da 2022an, eta bi puntu galdu ditu 2020arekin alderatuta. Hala, urrun dago 2008ko bere pisu espezifikoetik (% 67).

Sektoreari dagokionez, industriako enplegu sozietarioak ordezkaritza handiagoa (% 64,5) izan du 2022an zerbitzuen sektorean baino, % 54,1koa baita ordezkaritza hor.

Soldatapeko enpleguaren bilakaera aldiz askoz ere dinamikoagoa izan da; soldatapeko kolektiboak % 7ko hazkundera izan du eta Euskadiko biztanleria okupatu osoan 2020 eta 2022 artean izandako hazkundera gainditu du (+% 3,8). Hala, 2022an, 25.375 enplegu izan dira guztira (% 41 Euskadiko gizarte-ekonomiako enplegu guztiaren gainean).

Aurretik aurreratu dugun moduan, enplegu finkoaren hazkunde handia nabarmentzen da, % 41,5era igo baita bere enpleguaren maila, hein handi batean, aldi baterako kontratuak kontratu finko bihurtu direlako -aldi baterako kontratuak %30,3 murriztu dira 2020arekin alderatuta-.

ENPLEGU BANAKETA FORMA JURIDIKOAREN ETA KONTRATU MOTAREN ARABERA EAE-KO  
GIZARTE EKONOMIAN (zifra absolutuak). 2006-2022. (GEFK)

	Bazkideak	Soldatapekoak	Finkoa	Behin-behinekoak
<b>S. KOOP</b>				
2006	34.484	15.276	4.976	10.300
2008	34.697	15.662	6.547	9.115
2010	33.895	14.197	8.256	5.941
2012	34.241	13.703	6.252	7.451
2014	32.071	15.251	6.965	8.286
2016	32.393	17.490	8.812	8.678
2018	32.690	20.700	10.382	10.318
2020	32.868	20.656	10.045	10.611
<b>2022</b>	<b>32.848</b>	<b>22.395</b>	<b>14.969</b>	<b>7.426</b>
<b>SLak</b>				
2006	7.148	6.165	2.883	3.282
2008	7.161	5.096	3.359	1.737
2010	5.471	6.353	3.985	2.368
2012	5.001	2.865	1.767	1.098
2014	4.351	2.908	1.965	943
2016	4.136	3.000	1.839	1.161
2018	3.801	3.418	2.426	992
2020	3.807	3.072	2.272	800
<b>2022</b>	<b>3.558</b>	<b>2.981</b>	<b>2.459</b>	<b>522</b>
<b>SALak</b>				
2006	4.144	4.094	1.969	2.125
2008	4.441	3.010	2.287	723
2010	2.592	4.828	3.060	1.768
2012	2.387	1.638	1.096	542
2014	1.712	1.465	1.016	449
2016	1.474	1.374	896	478
2018	1.283	1.746	1.368	378
2020	1.242	1.471	1.149	322
<b>2022</b>	<b>1.282</b>	<b>1.546</b>	<b>1.357</b>	<b>189</b>
<b>SLLak</b>				
2006	3.004	2.071	914	1.157
2008	2.720	2.086	1.072	1.014
2010	2.879	1.525	925	600
2012	2.614	1.227	671	556
2014	2.639	1.443	949	494
2016	2.662	1.626	943	683
2018	2.518	1.672	1.058	614
2020	2.565	1.601	1.123	478
<b>2022</b>	<b>2.276</b>	<b>1.435</b>	<b>1.102</b>	<b>333</b>
<b>GUZTIRA</b>				
2006	<b>41.632</b>	<b>21.441</b>	<b>7.859</b>	<b>13.582</b>
2008	<b>41.858</b>	<b>20.758</b>	<b>9.906</b>	<b>10.852</b>
2010	<b>39.366</b>	<b>20.550</b>	<b>12.241</b>	<b>8.309</b>
2012	<b>39.242</b>	<b>16.568</b>	<b>8.019</b>	<b>8.549</b>
2014	<b>36.422</b>	<b>18.159</b>	<b>8.930</b>	<b>9.229</b>
2016	<b>36.529</b>	<b>20.490</b>	<b>10.651</b>	<b>9.839</b>
2018	<b>36.491</b>	<b>24.118</b>	<b>12.808</b>	<b>11.310</b>
2020	<b>36.676</b>	<b>23.726</b>	<b>12.316</b>	<b>11.410</b>
<b>2022</b>	<b>36.406</b>	<b>25.375</b>	<b>17.428</b>	<b>7.947</b>



## e) ENPRESA TAMAINAREN ARABERAKO IRAKURKETA

Biurteko honetan enpleguak izan duen bilakaeraren arrazoia da dimentsiorik handieneko enpresa-ehundura sustatu dela eta ehundura hori gai izan dela zifrak 2.235 enplegu garbietaraino handitzeko (+% 7).

Enpresa-ehundura txikiago horrek ere lagundu du hazkunde horretan, 15 enplegutik beherako enpresek 462 enplegu garbi berri sortu baitituzte 2020 eta 2022 artean (2020arekin alderatuta, +% 5,3).

Gizarte-ekonomiako dimentsiorik handieneko enpresen ehunduran -200 enplegutik gorako enpresak- enplegu sozial guztiaren % 55 inguru kontzentratu da 2022an, hau da, 2020an baino ehuneko 3 puntu inguru gehiago. Izatez, 500 pertsonatik gorako enpresak Euskadiko gizarte-okupazioaren % 40 inguru kontzentratzen dute.

Enpresa-ehundura horrek % 7ko hazkundera izan du, % 8,5koa 500 enplegutik gorako enpresetan,

- eta biurteko unetan pandemia aurreko goranzko dinamikara itzuli da (2016-2018: +% 14 eta 2014-2016: +% 5,5).
- Nabarmen berreskuratu da 500 enplegutik gorako enpresek 2018 - 2020 biurtekoan erregistratutako enpleguaren galera (-1.851 enplegu garbi).
- 101 eta 200 enplegu bitarteko geruzatik dimentsio handiagoko enpresen estratuetara lekualdatu dira enpresa batzuk -137 enpresa-.

Dimentsio ertaineko enpresen segmentuak, hau da, 16 eta 50 enplegu artean dituztenen segmentuak aldiz, enpleguen % 7,1 galdu du 2020 – 2022 biurtekoan, hau da, 439 enpleguko galera garbia eta % 9,4 kooperatiba-establezimendu. Lan Sozietateen kasuan, enpresen estratu horrek % 9,4ko igoera izan du, hein handi batean, enpresarik txikienak multzoz aldatu direlako. 6 eta 15 enplegu bitarteko lan-sozietateak % 20 murriztu dira.

Ehundurarik txikienaren kasuan, 5 enplegutik beherako enpresen kasuan, gizarte-ekonomiaren enpleguaren % 8 dira eta kooperatiba-establezimendu berriak sortu direlako izan dute hazkundera (+% 9,2). Horrek enplegu globalaren % 6 inguruko aurrerapena sustatzen du 2020 eta 2022 artean dimentsiorik txikiena duten enpresen artean.

Kontrara, 5 enplegutik beherako lan-sozietateen kopurua 2020an baino % 5,4 baxuagoa izan da 2022an.

ENPLEGU KOPURUAREN BILAKAERA GIZARTE EKONOMIAKO ENPRESEN TAMAINAREN ARABERA (zifra absolutuak eta %). 2018-2022. (GEFK)

	Enpleguak 2020	Enpleguak 2022	Bilakaera 2020 - 2022
Gehienez 5 enplegu	4.446	4.708	5,8
6 eta 15 artean	4.187	4.389	4,8
16 eta 50 artean	6.180	5.741	-7,1
51 eta 100 artean	6.777	6.775	0,0
101 eta 200 artean	7.213	6.336	-12,1
201 eta 500 artean	8.698	9.252	6,4
500 enplegu baino gehiago	22.900	24.581	8,5
<b>GUZTIRA</b>	<b>60.401</b>	<b>61.781</b>	<b>2,3</b>

KOOPERATIBEN KOPURUAREN BILAKAERA, DIMENTSIOAREN ARABERA (zifra absolutuak eta %).  
2020-2022. (GEFK)

	Establezimenduak 2020	Establezimenduak 2022	Bilakaera 2020 - 2022
Gehienez 5 enplegu	1.325	1.447	9,2
6 eta 15 artean	294	386	31,3
16 eta 50 artean	213	193	-9,4
51 eta 100 artean	101	112	10,9
101 eta 200 artean	200	63	-68,5
201 eta 500 artean	136	252	85,3
500 enplegu baino gehiago	444	478	7,7
<b>GUZTIRA</b>	<b>2.713</b>	<b>2.931</b>	<b>8,0</b>

LAN-ESTABLEZIMENDUEN KOPURUAREN BILAKAERA, DIMENTSIOAREN ARABERA (zifra  
absolutuak eta %). 2020-2022. (GEFK)

	Establezimenduak 2020	Establezimenduak 2022	Bilakaera 2020 - 2022
Gehienez 5 enplegu	390	369	-5,4
6 eta 15 artean	199	159	-20,1
16 eta 50 artean	64	70	9,4
51 eta 100 artean	40	45	12,5
101 eta 200 artean	5	6	20,0
201 eta 500 artean	1	1	0,0
500 enplegu baino gehiago	12	15	25,0
<b>GUZTIRA</b>	<b>711</b>	<b>665</b>	<b>-6,5</b>

Euskadiko ekonomia sozial guztiak % 5 egin du aurrera establezimenduei dagokienean eta 1994an seriea hasi zenez geroztik gehiengo historiko berri batera da. Hala, aurreko bi biurtekoetan baino dinamismo handiagoa islatu du (2018-2020: +% 2,6 eta 2016-2018: +% 3,2).

Aurretik aurreratu dugun moduan, hazkunde hori lotuta dago sustapen kooperatiboarekin, % 8 handitu baita oro har -mikroenpresa kooperatibo berriak sortzearekin dago hori lotuta, % 9,2 hazi baitira-. Aldiz, lan-sozietateen establezimenduen parkea % 6,5 txikitu da biurteko honetan, baina 2018 – 2020 biurtekoan sortutako kontratazioa gairatu da (-% 4,7).

EAEKO ESTABLEZIMENDUEN ETA ENPLEGUAREN BILAKAERA GIZARTE-EKONOMIAN. 1994-2022.  
(GEFK)

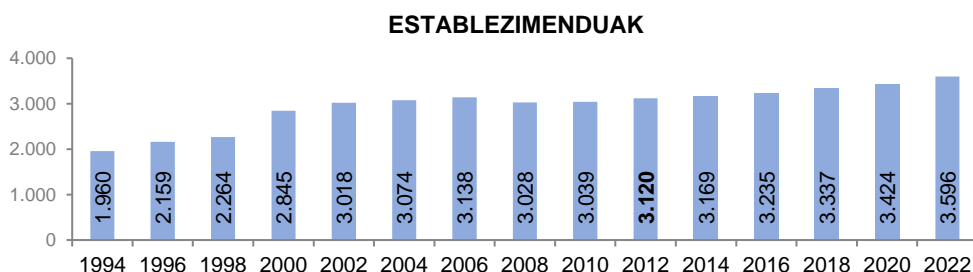

Dimentsioari dagokionez, establezimenduen batez besteko tamaina murriztu egin da pixkanaka (2018: 18,2 enplegu establezimendu bakoitzeko eta 2020: 17,6 enplegu establezimendu bakoitzeko). Hala, 2022an, 17,1 enplegukoa izan da ratioa establezimendu bakoitzeko eta 23 enpleguko batezbestekoa enpresa bakoitzeko.

Halaber, dimentsiorik handiena duten enpresek -200 enplegu baino gehiago- batez besteko dimentsioa murriztu dute, eta, hala, 2020an enpresa bakoitzeko 789 enpleguko ratioa izatetik 2022an enpresa bakoitzeko batez beste 736 enplegu izatera igaro dira.

**Ekonomia Sozialaren parametro sozioekonomiko “handiek” 2016an hasitako ibilbide positiboa berreskuratu dute, eta, hala, 2022an adierazle ekonomiko-empresarial guztiak igo egin dira eta pandemia aurreko mailetara itzuli dira. Hauek dira adierazgarrienak hazkunderik handienetik txikienera: Emaitzak (+% 66,5), Esportazioak (+% 32,5), Fakturazioa (+% 19,3), Cash Flow (+% 17,2) eta BEG (+% 11,8).**

2022an, Euskadiko Gizarte Ekonomiak erabat berreskuratu du EAEn garatutako jarduera ekonomikoa. Enplegua baino erritmo handiagoan hazi da jarduera bere parametro guztietan (+% 2,3).

Gizarte-ekonomiaren fakturazio orokorra 9.600 milioi eurotik gorako bolumenera iritsi zen 2022an. Balio nominal hori finantza-krisiaren aurretik lortutako negozio-zifren antzekoa da, eta balio horren % 56,5 industriakoa da (2020an baino ehuneko 5 puntu gehiago) eta beste % 40,5 zerbitzuetakoa.

Fakturazioa sektore guztietan igo da (% 19), baina, horri dagokionez, industriak eta eraikuntzak izandako aurrerapena izan da adierazgarriena. Lehenengoaren kasuan, % 31,2 igo da negozioen kopurua eta bigarrenaren kasuan % 36 jarduera.

- Zerbitzuen kasuan, fakturazioaren aurrerapena % 11 inguru igo zen pandemia ondoren, eta orain, % 5era murriztu da hazkunde hori Gipuzkoan (+% 20,6) eta Bizkaian (+% 15).
- Hala ere, Arabako fakturazioa % 2,7 murriztu da 2020arekin alderatuta.

FAKTURAZIOAREN BILAKAERA NOMINALA 2006-2022 (MILAKA EURO). (GEFK)

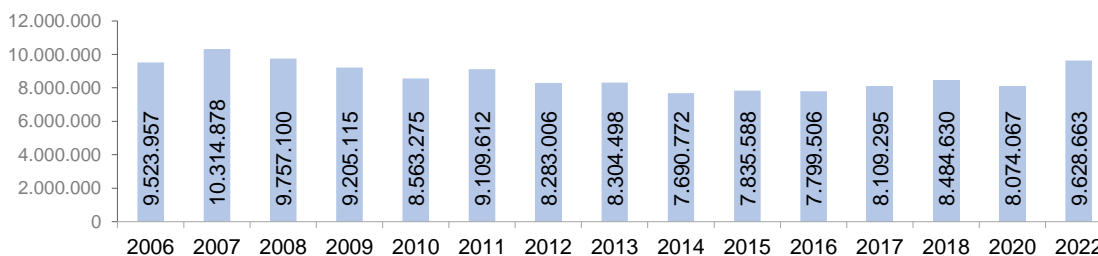

- Enpresa handi zein txikietan izan dira hazkundeak. 200 eta 500 enplegu bitarteko enpresek % 18,3koa eta 500 enplegutik gorakoaren artean % 27koa. Mikroenpresek % 28 inguru handitu dute negozioa. 200 enplegutik gorako enpresek kontzentratzen dute EAeko gizarte-ekonomiaren fakturazioaren % 62,3.

Jarduera-mailaren hazkundera eta, zehazki, industrian izandakoa agerikoak dira jarduera esportatzailean ere, % 33 handitu baita 2020arekin alderatuta (urte horretan kanpoko merkatuetako jarduera COVIDaren krisiak eragindako murrizketek baldintzatu zuten); eta, nolana ere, 2018ko esportazioen maila ere gainditzen du (+% 10,3).

2022an, Euskadiko gizarte-ekonomiaren esportazioen bolumena 3.349 milioi eurokoa da, hau da, fakturazio osoaren % 35 inguru.

2020an erregistratutako gutxieneko maila ehuneko 3,5 puntutan gainditzen duen arren, 2018an izandako kanpora begirako irekieraren gehiengoaren azpitik dago oraindik ere, orduan % 36koa baitzen esportazioen ordezkari.

Jarduera esportatzailearen % 99 lotuta dago industria-sektorearekin eta, gainera, % 95 inguru ehundura kooperatiboarekin dago lotuta. % 77 baino apur bat gehiago enpresarik handien jarduera esportatzailea da (200 enplegu baino gehiago) eta, lurraldeari dagokionez, Gipuzkoak Euskadiko gizarte-ekonomiak kanpoan duen jardueraren % 68 baino apur bat gehiago kontzentratzen du.

KANPO MERKATUETARAKO IREKITZE MAILAREN BILAKAERA (esportazioen bolumena fakturazio osoarekiko) 1994-2022 (GEFK)

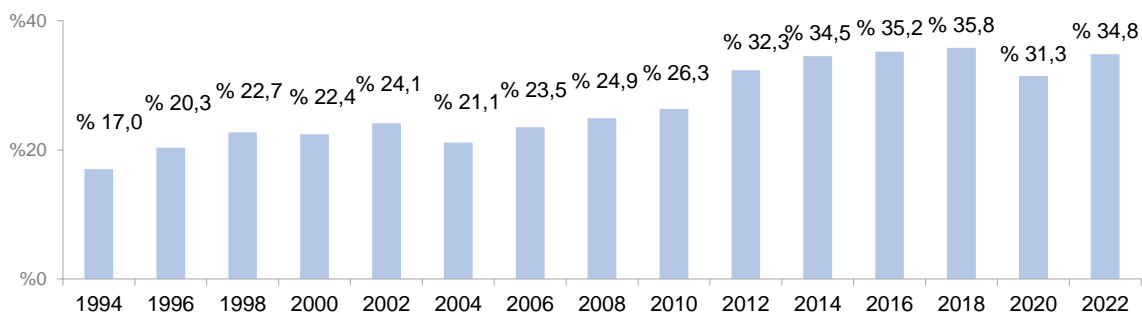

Testuinguru positibo horretan, enpresa esportatzaileak dira hain zuzen ere portaerarik onena izan dutenak. Fakturazio orokorra % 19 igo da eta soilik etxean jarduten enpresena % 14; aldiz, enpresa esportatzaileen fakturazio bolumena % 24,3 handitu da 2020-2022 biurtekoan.

BARNE SALMENTEN V.S. KANPO SALMENTEN BILAKAERA. 2020-2022. (GEFK)

	2020	2022	%Δ22/20	kop. Δ22/20
<b>Fakturazio orokorra</b>	<b>8.074.067.329</b>	<b>9.628.662.985</b>	<b>19,3</b>	<b>1.554.595.656</b>
<b>Esportatzen ez dutenen fakturazioa</b>	<b>3.932.418.525</b>	<b>4.479.768.939</b>	<b>13,9</b>	<b>547.350.414</b>
<b>Esportatzen dutenen fakturazioa</b>	<b>4.141.648.804</b>	<b>5.148.894.046</b>	<b>24,3</b>	<b>1.007.245.242</b>
a) Barne-salmentak	1.614.709.832	1.799.683.916	11,5	184.974.084
b) Kanpo-salmentak: Esportazioak	2.526.938.972	3.349.210.130	32,5	822.271.158
b.1. Europarako esportazioak	1.661.909.940	2.104.466.306	26,6	442.556.366
b.2. Munduko gainerako lekuetarako esportazioak	865.029.032	1.244.743.824	43,9	379.714.792

Helmuga geografikoei dagokionez, Europak du protagonismoa, esportazioen % 63 inguru bertan geratzen baitira (% 59 Europan eta % 3,7 Erresuma Batuan); 2020an baino % 27 gehiago.





Bestalde, Ipar Amerikara egiten dira esportazioen % 12,2 eta Asiara % 10 inguru. Merkatu guztiek aurrerapenak izan dituzte 2020 eta 2022 artean, Hego Amerikako merkatuak izan ezik, % 26 murriztu baita eta 2022ko ordezkari % 4,2ra jaitsi da (2020an % 7,4koa zen eta 2018an % 8,3koa).

ESPORTAZIOEN BOLUMENA, EREMUAREN ETA BILAKAERAREN ARABERA 2018, 2020 eta 2022 (GEFK)

	Abs. 2018	Abs. 2020	Abs. 2022	%Δ 20/18	%Δ 22/20
Europa	1.917.403.007	1.661.909.940	2.104.466.306	-13,3	26,6
<i>Europar Batasuna eta</i>	E.d.	1.552.560.425	1.981.022.084	E.d.	27,6
<i>Europako gainerakoak</i>	E.d.	109.349.515	123.444.222	E.d.	12,9
<i>Erresuma Batua</i>	E.d.	109.349.515	123.444.222	E.d.	12,9
Asia	417.672.992	283.083.269	328.548.428	-32,2	16,1
<i>Asia Hego-ekialdea</i>	daturik ez	daturik ez	138.795.258	E.d.	daturik ez
<i>Txina</i>	daturik ez	daturik ez	186.513.043	E.d.	daturik ez
<i>Errusia</i>	daturik ez	daturik ez	3.240.127	E.d.	daturik ez
Ipar Amerika <sup>6</sup>	253.097.142	213.603.625	409.325.714	-15,6	91,6
Hego Amerika	251.979.851	187.860.005	139.326.907	-25,4	-25,8
Beste batzuk	196.970.083	180.482.133	367.542.775	-8,4	103,6
<b>GUZTIRA</b>	<b>3.037.123.075</b>	<b>2.526.938.972</b>	<b>3.349.210.130</b>	<b>-16,8</b>	<b>32,5</b>

**2022an, Euskadiko ekonomia soziala etekin gehiengo historikora iritsi da industriako emaitzen hazkunde handia dela eta (+% 118), eta etekin orokorren % 57,5 izatera iritsi da.**

2022an, Euskadiko ekonomia soziala mailarik gorenera iritsi zen, 522 milioi euroko balio positiboak izan baitzituen, batez ere, industria-sektorearen bilakaera positiboaren ondorioz.

Zerbitzuen kasuan, bilakaera positiboa ezohikoa da eta 2020an kontabilizatutako zuzkidura batek baldintzatu du. Hortaz, ezin da bilakaeraren gaineko irakurketa zorrotza egin. Nolanahi ere, zerbitzuak dira Euskadiko gizarte-ekonomiak sortutako etekin guztiaren % 40.

Bestalde, eraikuntza-sektoreak hiru aldiz handitu ditu bere etekinak biurteko honetan.

GIZARTE EKONOMIAREN EMAITZA EKONOMIKOEN (MOZKINAK) ETA CASH FLOW-AREN BILAKAERA (zifra absolutuak milaka eurotan). 2002-2022. (GEFK)

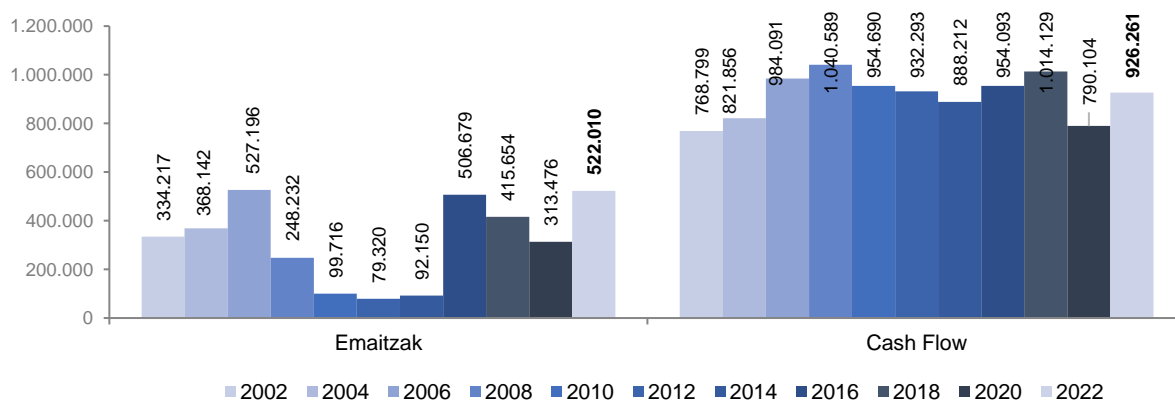

<sup>6</sup> AEB, Mexiko eta Kanada barne

Azkenik, 2022ko Cash Flowa (CF) -926 milioi euro- % 17 handitu da mundu osoan eta % 45,5 eraikuntza-sektorean. Hazkunde hori gainerako sektoreetan ere islatu da: % 19 bai kooperatiben kasuan, bai industrian, eta % 8 inguru zerbitzuetan.

Adierazgarria da CF maila enpresarik txikienetan (16 enplegu baino gutxiago), % 40 handiagoa izan baita. Aldiz, 500 enplegutik gorako enpresa handiek % 15 inguru handitu dute CF 2020 eta 2022 artean.

Azken parametro ekonomiko-enpresariala BEGren maila eta Euskadiko gizarte-ekonomiarekin lotutako enpleguaren ustezko produktibitatearen bilakaera da. 2022an, Euskadiko gizarte-ekonomiak sortutako BEGren balio erantsiak 3.307 milioi euroko bolumena izan du, hau da, 2020 eta 2022 artean % 12 inguruko hazkundera izan du.

Arloz arlo, eraikuntzarekin lotutako BEGren hazkunde handia da adierazgarriena (% 36), ondoren industriakoa (% 12,6) eta zerbitzuenak, % 10 inguruko hazkunde-tasa izan baitu.

BEG-AREN ARLOZ ARLOKO HAZKUNDEA (ohiko prezioak eta %) 2020-2022. (GEFK)

Sektoreak	Hazkunde-tasa
Lehen sektorea	-11,0
Industria	12,6
Eraikuntza	35,6
Zerbitzuak	9,9
<b>GUZTIRA</b>	<b>11,8</b>

Termino absolutuetan izandako hazkunderaz gain, enplegu bakoitzeko batez besteko produktibitatearen aurrerapena ere nabarmendu behar da (+% 9,2), 2022ko ratioa 53.458 €-koa baita enplegu bakoitzeko eta aurrerapenak izan ditu hiru jarduera sektoreetan: % 14,5 eraikuntzan, % 11 industrian eta % 8 zerbitzuen sektorean.

Nolanahi ere, industria-sektorea da ustezko produktibitate handiena duen sektorea, 64.879 euroko batez bestekoa baitu enplegu bakoitzeko. Atzetik dago zerbitzuen sektorea (46.407 € enpleguko) eta eraikuntza-sektorea, ratio askoz ere neurritsuago batekin (39.880 €/ enpleguko).

GIZARTE EKONOMIAREN ITXURAZKO ARLOZ ARLOKO PRODUKTIBITATEAREN BILAKAERA  
ALDIAN (BEG euroak/enplegatua. Ohiko prezioak) 2020-2022. (GEFK)

	2020	2022
Industria	58.395	64.879
Eraikuntza	34.842	39.880
Zerbitzuak	42.958	46.407
<b>GUZTIRA</b>	<b>48.976</b>	<b>53.458</b>



Aldeko testuinguru horretan, Euskadiko BEGk ere hobera egin du nabarmen eta Euskadiko gizarte-ekonomiak baino erritmo hobeagora (+% 19,5 vs. % 11,8). 2022an Euskadiko gizarte-ekonomiak Euskadiko BPGri egin zion ekarpena, aldiz, % 4,3ra jaitsi da eta 2018an izandako maila antzekoan geratu da (% 4,4).

**2022an, industria-sektoreak sendotasun finantzarioa izan du berriro ere. Zerbitzuen sektoreak hobetu egin du bere “ezohiko” egoera 2020ari dagokionez, baina zorpetze-mailarekin jarraitzen du oraindik ere.**

2022an, gizarte-ekonomiak % 8,1eko batez besteko errentagarritasuna izan du funts positibo propioen gainean. Ratio hori % 10,5era iristen da industria-sektorean -2018ko errentagarritasun-maila gaindituz, % 9,7koa izan baitzen-; eta hobera egin du argi eta garbi zerbitzuen sektorean. Izan ere, 2020an, % 6,5eko errentagarritasun negatiboa izatetik, 2022an % 0,1eko oreka izatera igaro da.

lido horretatik, industriako zorpetze- (0,9) eta berme-ratioek (2,1) sektore orokorra kaudimenduna dela islatzen dute. Zerbitzuen kasuan, ratio horiek 2020ko mailak hobetu arren, mugatuak dira oraindik ere (1,1eko berme-ratioa eta 6,7ko zorpetze-ratioa).

GIZARTE EKONOMIAREN FUNTS PROPIOEN ARLOZ ARLOKO BANAKETA. FUNTS PROPIOEN GAINEKO ERRENTAGARRITASUNARI BURUZKO ERREFERENTZIA (zifra absolutuak). 2022. (GEFK)

	Funts propioak	Funts propioen gaineko errentagarritasuna	
		2020	2022
Industria <sup>(1)</sup>	2.624.297.681	5,4	10,5
Zerbitzuak	3.006.764.747	-6,5	0,1
<b>GUZTIRA</b>	<b>5.631.062.428</b>	<b>-0,9</b>	<b>8,1</b>

<sup>(1)</sup> Eraikuntza barne

**Biurteko honetan, ahalegin inbertitzailea berreskuratu da (+% 39,5), zerbitzuen sektorearen dinamismoari esker.**

2020 eta 2022 artean egindako inbertsio guztiek (materialak eta immaterialak) 296,5 milioi euroko bolumena izan dute. Inbertsio horren %55 zerbitzuen sektorean egin da eta % 44 industria-sektorean.

Bilakaerari dagokionez, industriako inbertsio-maila % 5 murriztu da, baina zerbitzuen sektorearen kasuan, 2020ko inbertsio-maila bikoiztu da.

GIZARTE EKONOMIAREN INBERTSIOEN ARLOZ ARLOKO BANAKETA (Materiala + immateriala). 2020 eta 2022 (zifra absolutuak eta % bertikalak) (GEFK)

	2020 Euro	2022 Euro	Bilakaera 2020-2022
Industria	136.893.666	129.980.779	-5,0
Zerbitzuak	69.686.733	162.879.434	133,7
<b>GUZTIRA</b>	<b>212.499.139</b>	<b>296.458.499</b>	<b>39,5</b>

## II.- ZIFRA SOZIOEKONOMIKO HANDIEN AURRERAPENA 2023 (GEFK)

2023an, Euskadiko gizarte-ekonomiak urte arteko % 2,3ko hazkundera izan du enpleguan. 2022 eta 2023 bitartean okupatutako biztanleriak izandako aurrerapena baino altuagoa da tasa hori (+% 1,0).

Hori horrela, 2023rako aurreikuspena da EAEn urtekotutako 63.178 enplegu izango direla, hau da, 2006an izandako gehiengo historikoaren maila alderagarria.

Hazkunde horren oinarria da 2022-2023ko urte arteko fakturazioa % 5,3 handitu dela eta industria-sektoreak dinamismo handiagoa izan duela.

EAE-KO ENPLEGUAREN BILAKAERA GIZARTE-EKONOMIAN. 1994-2023. (GEFK)

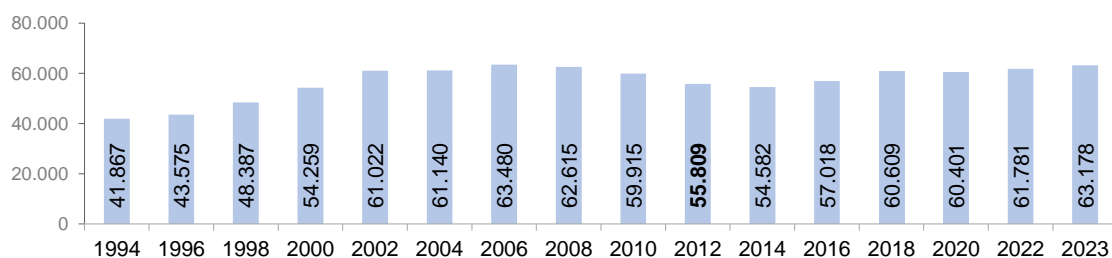

2023an, Euskadiko gizarte-ekonomiak 63.178 enplegu urtekotu sortuko ditu guztira, hau da, 1.400 enplegu garbi berri inguru urtean.

Fakturazioari dagokionez, Euskadiko gizarte-ekonomiak 10.141 milioi eurotik gorako fakturazio-bolumena izatea aurreikusten da 2023rako. Maila hori gertu dago 2008ko finantza-krisiaren aurretik erregistratutako gehiengoetatik.

FAKTURAZIOAREN BILAKAERA 2006-2023 (MILAKA EURO) (GEFK)

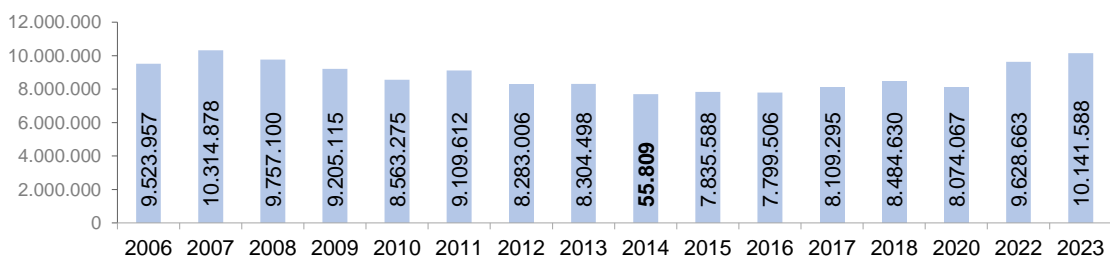

2022-2023 bitartean enpleguan (+% 2,3) zein fakturazioan (+% 5,3) izandako bilakaera positiboa lotuta dago industria-jardueraren hazkunde nabarmenarekin, 2022an hasitako joera positiboarekin jarraitzen baitu. Izan ere, urte arteko fakturazioa % 9tik gorakoa izan da, eta, ondorioz, enplegua % 2,7 hazi da. Aldiz, Euskadiko industrian, apur bat murriztu da okupatutako biztanleria 2022 eta 2023 artean (-% 0,1).

Eraikuntzak ere bere hedapen-joerarekin jarraitzen du eta fakturazioan izandako hazkundera % 5etik gorakoa izan da; urte arteko enpleguaren hazkundera berriz, % 2 ingurukoa.

Aldiz, zerbitzuek % 2,5eko kontratazioa izan dute fakturazioan, baina horrek ez du enplegua murriztu, ia puntu bateko aurrerapena izan baita 2022arekin alderatuta.

Lurraldeari dagokionez, Gipuzkoan izandako aurrerapena da adierazgarriena (% 7 fakturazioan eta % 3 inguru enpleguan). Bizkaian hazkunderak neurritsuagoak izan dira (% 0,4 bai enpleguan, bai fakturazioan) eta Araban, fakturazio-mailari eutsi dio eta % 2 egin du gora enpleguak.

Forma juridikoari dagokionez, lan-sozietateek fakturazioan (% 4) zein enpleguan (% 3,5 SALetan eta % 1,6 SLLetan) izandako aurrerapena nabarmentzen da. Bestalde, kooperatiben aurrerapen orokorra % 3,6koa izango litzateke fakturazioan eta % 1,7koa enpleguan.

FAKTURAZIOAREN BILAKAERA ETA AURREIKUSITAKO ENPLEGUA (Lurralde historikoa, jarduera-sektorea eta forma juridikoa). 2022-2023. (GEFK)

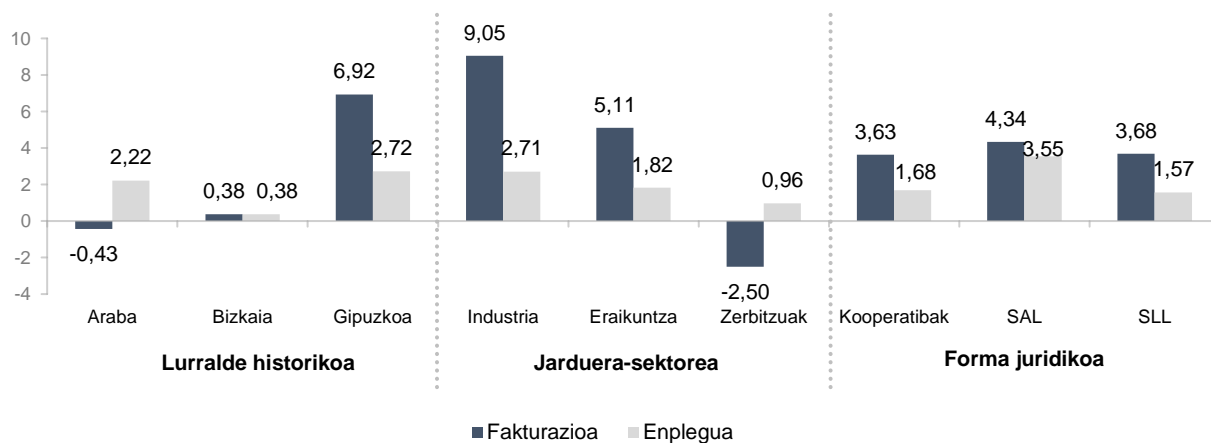

### III.- GIZARTE-EKONOMIAN PARTE HARTZEA (GEFK)

Gizarte-ekonomiako enpresetako zuzendaritza-organoetan bazkideek duten parte-hartzea da oraindik ere Euskadiko enpresa-ehundura hori definitzen duen zutabeetako bat.

Parte-hartze mailaren batez besteko balorazioa (% 77,5) aurreko edizioetakoaren antzekoa da.

Bazkideek enpresaren zuzendaritza-organoetan, eta batez ere Batzar Orokorrean, duten parte-hartzearen maila oso positiboa da. Gizarte-ekonomiako enpresen % 77,5entzat oso aberasgarria edo behintzat egokia da bazkideek enpresetan parte hartzea. Zerbitzuen kasuan, balorazio hori % 79,3koa da.

Soilik kasuen % 3,2an baloratu dute parte-hartze hori “eskasa” dela. Halaber, enpresa horien artean, % 37,6k neurriak hartu ditu parte-hartzea hobetzeko. Askotariko neurriak hartu dituzte, hurrengo grafikoan ikus daitekeen moduan: deialdi pertsonalizatuak, mezu informatiboak bidaltzea, pizgarrien eskaintza, etab.

BAZKIDEEK ZUZENDARITZA-ORGANOETAN ETA BATZARREAN DUTEN PARTE-HARTZE MAILAREN BALORAZIOA (%). 2022

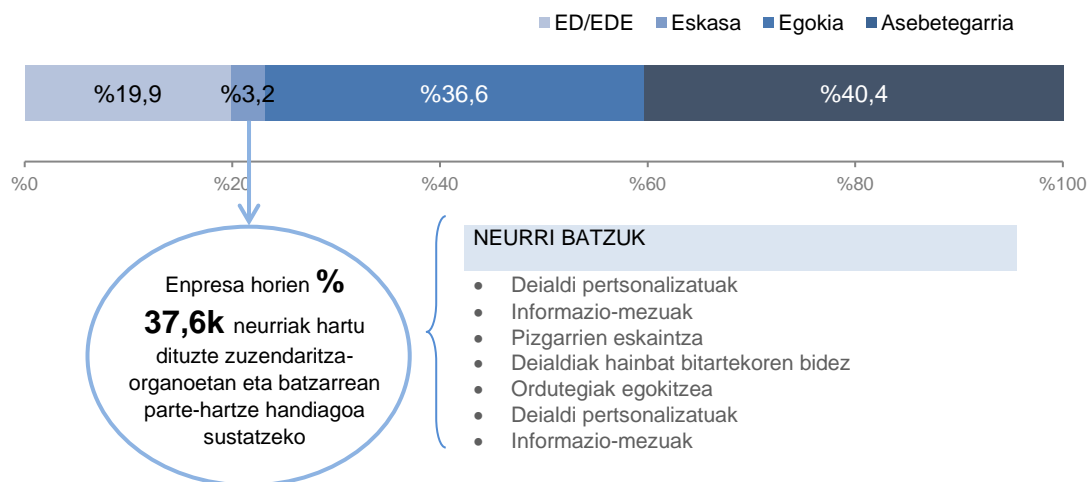

ANALISIA, ARLOZ ARLOKO JARDUERAREN ARABERA. BAZKIDEEK ZUZENDARITZA-ORGANOETAN ETA BATZARREAN DUTEN PARTE-HARTZE MAILAREN BALORAZIOA (%). 2022

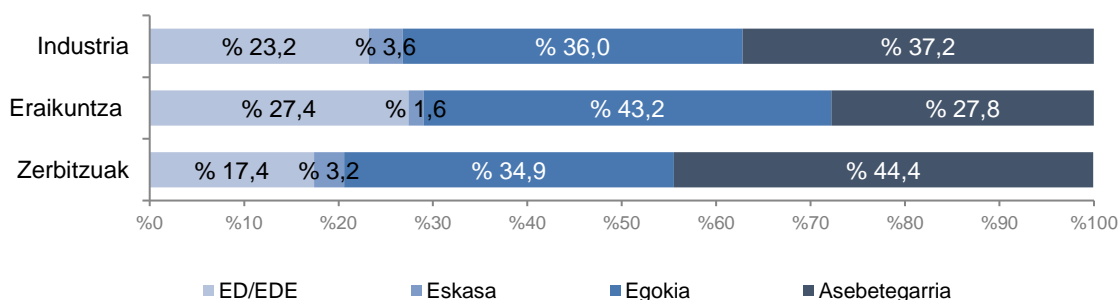



#### IV.- EMAKUMEEN ORDEZKARITZA, GENERO-ARRAKALA, KONTZILIAZIO-NEURRIAK ETA GIZARTE-ERANTZUKIZUNEN NEURRIAK GIZARTE-EKONOMIAN (GEFK)

Emakumeek gizarte-ekonomian duten presentziarik handiena gizarte-zerbitzuetan dago (% 64,4) eta egun oraindik askoz ere mugatuagoa da presentzia industrian (% 23,7). Hala, gizarte-ekonomiako ordezkariak Euskadiko ekonomia tertziariokoa (% 58,1) eta industrialekoa (% 21,8) baino handiagoa da.

2022an EAEko enpresa-ehunduran izandako soldata-arrakala (% 18,5) handia den arren, Euskadikoa baino txikiagoa da (% 22,6)<sup>7</sup>.

Emakumeek kontseilu errektorean (% 34,7), kudeaketa-postuetan (% 34,1) eta presidentetzan (% 32,5) duten presentzia oso mugatua da, baina, hala ere, 2020ko eta aurreko urteetako mailak hobetu egin dira eta goranzko joera dago.

Emakumeen enpleguak Gizarte Ekonomian duen pisua % 45,4koa da. Pisu erlatibo hori Euskadiko ekonomia guztiko pisua baino 2,2 puntu txikiagoa da.

Hala ere, desberdintasun hori lotuta dago sektore tertziarioak Gizarte Ekonomian duen pisu txikiagoarekin; izan ere, jakina den moduan, sektore hori oso feminizatuta dago eta, kontrara, industriak pisu handiagoa du Gizarte Ekonomian Euskadiko ekonomiari dagokionez.

Horregatik, emakumeek Gizarte Ekonomian duten pisua Euskadiko ekonomia guztiarekin sektoreka alderatuz gero, Gizarte Ekonomia askoz feminizatuago dago, bai zerbitzuen sektorean, bai industrian.

Hala, 2022an, Gizarte Ekonomiako zerbitzuen sektorean enplegatutako pertsonen % 64,4 emakumezkoak dira, Euskadiko ekonomia guztian berriz, % 58,1. Industrian, Gizarte Ekonomian lan egiten duten pertsonen % 23,7 dira emakumeak, Euskadiko industria guztian dagoen emakumeen ordezkariak baino ehuneko 1,9 puntu gehiago (% 21,8).

GIZARTE EKONOMIAN JARDUERAREN ARLOZ ARLOKO BANAKETA, SEXUAREN ARABERA (% bertikalak). 2022

	GUZTIRA	Lehen sektorea	Industria	Eraikuntza	Zerbitzuak
Gizonak	54,6	69,9	76,3	90,3	35,6
Emakumeak	45,4	30,1	23,7	9,7	64,4

EAE-KO EKONOMIAN JARDUERAREN ARLOZ ARLOKO BANAKETA, SEXUAREN ARABERA (% bertikalak). 2022

	GUZTIRA	Lehen sektorea	Industria	Eraikuntza	Zerbitzuak
Gizonak	52,4	79,5	78,3	87,7	41,9
Emakumeak	47,6	19,3	21,8	12,1	58,1

Iturria: Geuk egina, EUSTATetik abiatuta. Biztanleria jardueraren arabera sailkatzeko inkesta, 2022

<sup>7</sup> "Soldata Arrakala Euskal Autonomia Erkidegoan" Txostena (2021eko martxoa) Emakunde –Emakumearen Euskal Erakundea.

Euskadiko Gizarte Ekonomia osatzen duten enpresen forma juridikoaren arabera emakumeek duten pisuari dagokionez, kooperatibetan presentzia nabarmena dute emakumeek, enplegu guztiaren % 47,4. Aldiz, lan-sozietateetan duten pisu erlatiboa askoz ere txikiagoa da.

FORMA JURIDIKOAREN ARABERAKO BANAKETA, SEXUA KONTUAN HARTUTA (% bertikalak). 2022

	<b>GUZTIRA</b>	<b>Kooperatibak</b>	<b>SALak</b>	<b>SLLak</b>
Gizonak	% 54,6	% 52,6	% 77,3	% 67,8
Emakumeak	% 45,4	% 47,5	% 22,7	% 32,2

Gizarte Ekonomian, emakumeen eta gizonen arteko soldata-arrakala, 2022. urtean, % 18,5ko ratioan kokatu zen. Arrakala horrek, nolana ere, EAEko lan-merkatuaren batez besteko ratioaren azpitik kokatzen du gizarte-ekonomia, Emakundek 2020an kalkulaturakoaren arabera: % 22,6.<sup>8</sup>

Arloz arloko jardueraren arabera, euskal gizarte-ekonomiaren soldata-arrakala nabarmenagoa izango litzateke zerbitzuetan (% 20,1), eta konparatiboki, txikiagoa industrian (% 10,8).

SOLDATA ARRAKALA GIZARTE-EKONOMIAN, ARLOZ ARLOKO JARDUERAREN ARABERA, 2022 (%)

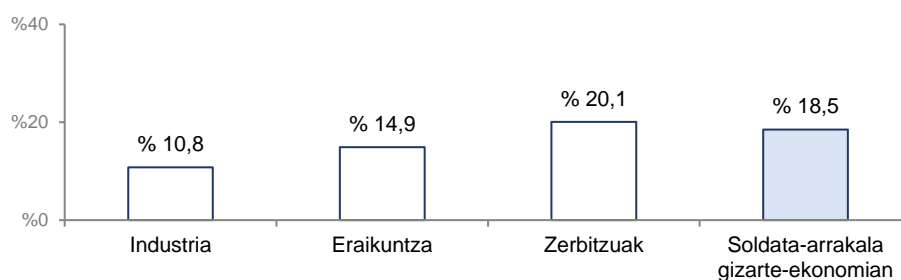

Emakumeek zuzendaritza- eta gobernu-organoetan duten presentziari erreparatuz, ordezkari langileen artean dutena baino txikiagoa da oraindik ere. Hala, 2022an, kudeaketa-postuen % 34 okupatzen dituzte emakumeek (2020an baino ehuneko 2,2 puntu gehiago) eta enpresen presidentetzen % 32,5 (2020an baino ehuneko 0,6 puntu gehiago).

Hala ere, emakumeek Euskadiko gizarte-ekonomiako kudeaketa-presidentetza postuetan duten ordezkari Euskadiko biztanleria okupatu guztiarena baino handiagoa da, emakumeek “zuzendari eta kudeatzaile” postuetan duten presentzia % 31koa baita<sup>9</sup>.

GIZARTE EKONOMIAN ZUZENDARITZAKO LANPOSTUEN BANAKETA, SEXUAREN ARABERA (% bertikalak). 2022

	<b>Presidentetza</b>	<b>Gerentzia</b>
Gizonak	% 67,5	% 65,9
Emakumeak	% 32,5	% 34,1

<sup>8</sup> “Soldata Arrakala Euskal Autonomia Erkidegoan” Txostena (2021eko martxoa) Emakunde –Emakumearen Euskal Erakundea.

<sup>9</sup> 2022ko Kopuruen Txostena. Euskadiko Emakumeak eta Gizonak. Emakunde





Hala ere, ordezkariak hori oso desberdina da jarduera-sektoreen arabera. Enpresa tertziarioetan emakumeek presentzia handiagoa dute kudeaketa- eta presidentetza-postuetan eta 2022an orekatua izan da presentzia hori (% 44,9 kudeaketa-postuetan eta % 43,5 presidentetza-postuetan).

Industrian, emakumeek kudeaketa- eta presidentetza-postuetan duten presentzia txikiagoa da emakumeek plantilla guztietan duten presentzia baino; izan ere, hamar zuzendaritza- eta kudeaketa-postutatik bitan bakarrik daude emakumeak. Azkenik, eraikuntza-sektorean, % 6koa da emakumeek lanpostu horietan duten presentzia.

ZUZENDARITZAKO LANPOSTUEN BANAKETA GIZARTE- EKONOMIAKO ARLOZ ARLOKO JARDUERAREN ETA SEXUAREN ARABERA (% bertikalak). 2022

	Presidentetza	Gerentzia
<b>Industria</b>		
Gizonak	% 80,2	% 79,4
Emakumeak	% 19,8	% 20,6
<b>Eraikuntza</b>		
Gizonak	% 93,2	% 93,4
Emakumeak	% 6,8	% 6,6
<b>Zerbitzuak</b>		
Gizonak	% 56,5	% 55,1
Emakumeak	% 43,5	% 44,9

Halaber, enpresen forma juridikoaren arabera, kooperatibetan apur bat handiagoa da emakumeek zuzendaritza-postuetan eta kontseilu errektoretan duten presentzia (% 33,6 presidentetza-postuetan eta % 35,4 kudeaketa-postuetan).

Lan-sozietateetan, emakumeek presentzia txikiagoa dute kudeaketa- eta presidentetza-postuetan, bai SLLen kasuan, bai, batez ere, SALetan: % 24koa da presentzia presidentetza-postuetan eta % 23,2koa kudeaketa-postuetan.

ZUZENDARITZAKO LANPOSTUEN BANAKETA, FORMA JURIDIKOAREN ETA SEXUAREN ARABERA (% bertikalak). 2022

	Presidentetza	Gerentzia
<b>S. KOOP</b>		
Gizonak	% 66,3	% 64,5
Emakumeak	% 33,6	% 35,4
<b>SALak</b>		
Gizonak	% 75,9	% 76,7
Emakumeak	% 24,0	% 23,2
<b>SLLak</b>		
Gizonak	% 70,2	% 69,2
Emakumeak	% 29,8	% 30,8

Antzeko emaitza ikus daiteke emakumeek kontseilu errektoretan duten presentzia aztertzeke garaian. Kontseilu errektore bateko hiru kideetik bat emakumea da eta zerbitzuen sektorea nabarmentzen da batik bat, handiagoa baita bertan emakumeen presentzia: kontseilu errektoretako kide guztien % 43 inguru.

Gainerako jarduera-sektoreetan, emakumeek organo errektoreetan duten presentzia askoz ere txikiagoa da.

Bilakaerari dagokionez, joera aurrerakoia hauteman daiteke, 2020an izandako "geldialdia" berraktibatuz (2010: % 24,5; 2014: % 27,6; 2016: % 29,7; 2018: % 33,6; 2020: % 33,4; 2022: % 34,7).

ARTEZKARITZA KONTSEILUKO KIDEEEN BANAKETA, SEXUAREN ETA JARDUERA-SEKTOREAREN ARABERA (% bertikalak). 2022

	Kontseilua, OROTARA	Lehen sektorea	Industria	Eraikuntza	Zerbitzuak
Gizonak	% 65,3	% 73,7	% 74,8	% 90,1	% 57,1
Emakumeak	% 34,7	% 26,3	% 25,2	% 9,9	% 42,9

Azken urteotan, geroz eta berdintasun-plan gehiago egin dira enpresetan, bereziki soldatapeko 50 enplegu baino gehiago dituzten enpresetan, legediak behartu egiten baititu pixkanaka plan horiek txertatzera.

Hala, 2022an, esanguratsua da berdintasun-plana duten enpresen proportzioa. Logikoa den moduan, proportzio hori nabarmen igo da dimentsiorik handiena duten enpresen artean. Horrela, enpresen baliabideek eta arauen aplikazioak zehazten dute erakundeen tamaina zenbat eta handiagoa izan berdintasun-planak gero eta gehiago agertzea. 2022an Berdintasun Plana zuten enpresen artean, % 35,5ek REGCON plataforman zuten erregistratuta.

Kontuan izan behar da berdintasun-planak egiteko araudiak ezartzen duen derrigortasuna soldatapeko enpleguari soilik aplikatzen zaiola eta ez sozietarioari; hortaz, adierazgarria da hori kooperatiben kasuan bereziki, soilik soldatapeko 50 langile baino gehiago dituztenak baitaude derrigortuta plan horiek egitera.

BERDINTASUN PLANA DUTEN ENPRESAK. 2020-2022 (%)

	GUZTIRA	Gehienez 5 enplegu	6 eta 15 artean	16 eta 50 artean	51 eta 100 artean	101 eta 200 artean	201 eta 500 artean	500 enplegu baino gehiago
2020	12,8	6,1	12,4	25,5	47,8	62,5	91,3	80,9
2022	16,9	9,5	15,6	33,6	70,7	81,8	67,9	66,7

Halaber, gero eta kontziliazio-neurri gehiago aplikatzen dira Gizarte Ekonomiako enpresetan: ia erdiek (% 45) ordutegi malgutasuna aplikatu dute 2022an (2020an baino ehuneko 1,6 puntu gehiago), % 30 inguruk telelana (2020an baino ehuneko 1,1 puntu gehiago) eta lau enpresatik batek lanaldi-murrizketa.



2020 ETA 2022URTEETAN EZARRITAKO KONTZILIAZIO-NEURRIAK ETA GIZARTE-ERANTZUKIZUNA KUDEATZEKO FORMULAK (%).

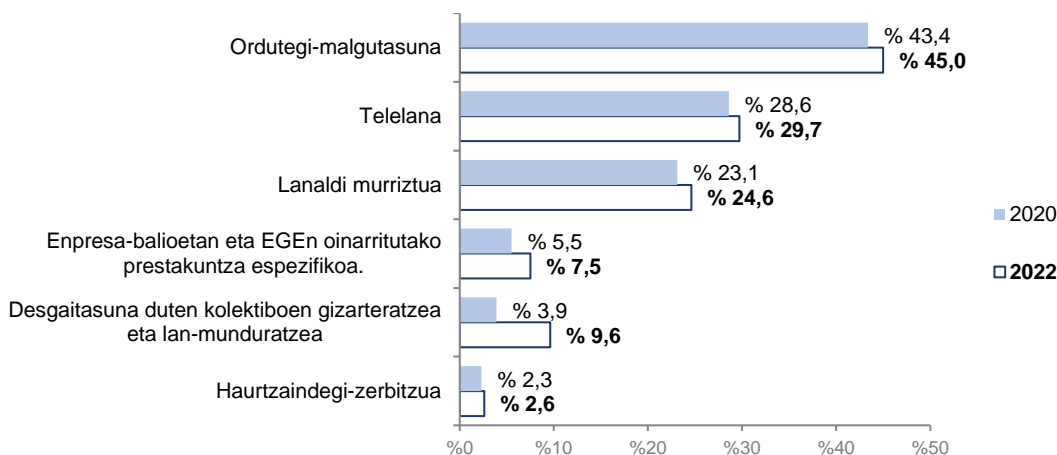

Adierazgarria da mikroenpresek ere hein handi batean aplikatzen dituztela neurri mota horiek. 5 enplegutik beherako enpresen % 41ek aplikatzen ditu ordutegi-malgutasuna eta lanaldi murriztua, eta % 26k telelana.

Nolanahi ere, ehuneko horiek igo egiten dira enpresen tamaina handitu ahala; hortaz, 16 enplegatutik aurrera, enpresa gehienek aplikatzen dute ordutegi-malgutasuna, lanaldi murriztua eta telelana.

ENPRESAREN TAMAINAREN ARABERAKO AZTERKETA KONTZILIAZIO NEURRIAK ETA GIZARTE ERANTZUKIZUNA KUDEATZEKO AZKEN BI URTEETAN EZARRITAKO FORMULAK (%). 2022

	GUZTIRA	Gehienez 5 enplegu	6 eta 15 artean	16 eta 50 artean	51 eta 100 artean	101 eta 200 artean	201 eta 500 artean	500 enplegu baino gehiago
Ordutegi-malgutasuna	45,0	41,5	48,2	59,3	51,2	55,6	56,2	61,6
Telelana	29,7	26,1	29,3	49,2	34,7	47	62,1	42,6
Lanaldi murriztua	24,6	18,2	27,6	47,9	48,5	58,3	56,2	48,6
Enpresa-balioetan eta EGEN oinarritutako prestakuntza espezifikoa.	7,5	5,8	6,7	11,6	17,2	17,1	27,1	44
Desgaitasuna duten kolektiboen gizarteratzea eta lan-munduratzeara	9,6	4,6	13,2	23,8	29,3	32,7	46,8	25,3
Haurtzaindegi-zerbitzua	2,6	1,7	0,7	5	15,3	24,7	3,6	0

## V.- SOLDATA TARTEAK, GOGOBETETZEA ETA LAN GIROA

Soldata-eskalak aurreko edizioetako maila berberetan mantentzen dira, eta kasu gehienetan (% 77) aldea gehienez ere gutxieneko soldata-maila baino 1-3 aldiz handiagoa da. Nolanahi ere, 200 enplegutik gorako enpresen arteko soldata-arrakala 4 eta 6 aldiz handiagoa bitarteko tartetaraino igotzen da.

Asebetetze-maila edo laneko giroa ere 10etik 8 puntu inguruan mantendu da batez beste.

2022an soldataren eskalak Euskadiko gizarte-ekonomian izan duen egitura bat dator aurreko edizioetakoarekin.

Hortaz, enpresa-ehundurako zati handi batean, langileen arteko soldata-desberdintasuna gutxieneko soldata baino 1 eta 3 aldiz handiagoaren artean dago (enpresa guztien % 77,2 eta % 79ra arte 5 enplegu baino gutxiago dituzten mikroenpresetan zein zerbitzuen sektorean).

Hala ere, soldata-desberdintasunak handitu egiten dira enpresen tamaina handitu ahala. Horrela, enpresa handien artean (200 enplegu baino gehiago) soldata-aldeak nabarmenagoak dira, eta txikien artean eta handien arteko aldea soldata halako 4-6 artekoa da.

SOLDATA ALDEA EDO TARTEA ENPRESAN (GUTXIENEO SOLDATA MAILAREN ETA GEHIENEO MAILAREN ARTEKO ALDEA). ENPRESA DIMENTSIOAREN ARABERA (%). 2022

	GUZTIRA	Gehienez 5 enplegu	6 eta 15 artean	16 eta 50 artean	51 eta 100 artean	101 eta 200 artean	201 eta 500 artean	500 enplegu baino gehiago
1etik 1-2-3 aldiz arteko aldea	<b>77,2</b>	78,6	81,9	77	61,3	54,7	37	12,9
1etik 4-5-6 aldiz arteko aldea	<b>6,7</b>	3,1	6,7	15,8	26,5	24,8	43,5	54,1
1etik 7-8-9 aldiz arteko aldea	<b>0,5</b>	0,3	0,8	0	1,2	2,9	3,2	7,2
1etik 10 aldiz edo gehiagora arteko aldea	<b>0,4</b>	0,3	0,5	0	1,1	0	0	0
Zehaztu gabe	<b>15,2</b>	17,7	10,1	7,3	10	17,6	16,3	25,8

2022an, enpresen % 22 inguruk ebaluatu du langileen batez besteko asebetetze-maila. Kopurua antzekoa da industrian (% 23) eta zerbitzuetan (% 24).

Nolanahi ere, lan-giroari lotutako barne-ebaluazio mota horiek ohikoak dira 50 enplegu baino gehiago dituzten enpresa gehienetan – enpresen erdia baino gehiago, eta 500 enplegu baino gehiago dituzten enpresen % 56 –.

Ebaluazio horietan lortutako batez besteko notari dagokionez, 8 puntu ingurukoa da 10etik, aurreko bi edizioetan bezala. Mikroenpresen kasuan, balorazio hori are altuagoa da (8,2) enpresa handiagoekin alderatuz gero; horien kasuan 7tik gorakoa baita batez besteko nota.



LANGILEEN GOGOBETETZEA BARNETIK NEURTZEN DUTEN GIZARTE EKONOMIAKO ENPRESEN  
EHUNEKOA, ENPRESA DIMENTSIONAREN ARABERA, 2022 (%)

Asebetetzea barnetik  
neurtzen dute

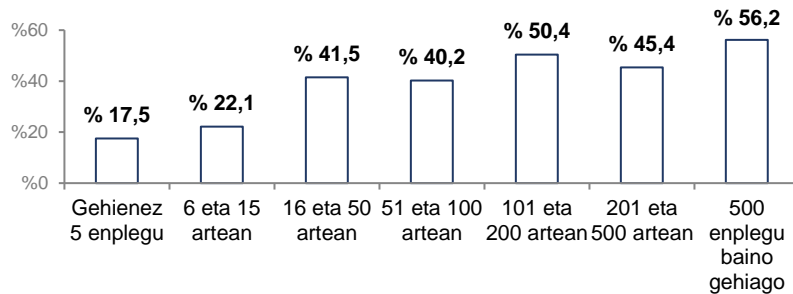
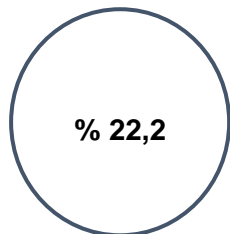

GOGOBETETZE-MAILA, AZKEN NEURKETA/EBALUAZIOAREN EMAITZA OROKORRA (%).  
2022 – Balorazioa 0 eta 10 artean

Batez  
besteko  
balorazioa  
**7,85**

## VI.- TALENTUAREN ETA ADINAREN KUDEAKETA ENPRESETAN (GEFK)

Talentua atzematea arazoa izan da enpresen % 27 ingururentzat 2022an eta talentu hori mantentzea % 19rentzat. Halaber, adinaren kudeaketa ere kezkarria da enpresen % 20 ingururentzat.

Talentuaren eta adinaren kudeaketaren kontua are garrantzitsuagoa da 16 enplegutik gorako enpresen etorkizunarentzat.

Talentuaren kudeaketa izaera estrategiko geroz eta garrantzitsuagoa hartzen ari da enpresen etorkizunarentzat. Biztanleriaren zahartzea dela eta, gero eta zailtasun handiagoak daude langile espezializatuak kontratatzeko eta hori da egungo arazo nagusietako bat Euskadiko enpresetako zuzendarientzat.

Hala, 2022an, gizarte-ekonomiako enpresen % 27k uste du talentua atzematea arazotsua izango dela enpresen kudeaketarako eta % 18,7k talentua atxikitzea. Bi kasuetan, igo egin da arazo horiekin kezkatuta dauden enpresen proportzioa; izan ere, 2020an, enpresen % 21,5ek uste zuen zaila zela talentua atzematea eta % 12,8k atxikitzea.

LANGILE KUALIFIKATUAK ERAKARTZEKO ETA ATXIKITZEKO KUDEAKETA (%). 2020

### ETORKIZUNEAN

Enpresen **% 26,9k** aurreikusten du **talentua ERAKARTZEA** kudeaketa-arazoa izango dela; **% 95,9ren** ustez **berriz, arazo handi samarra edo oso garrantzitsua da**

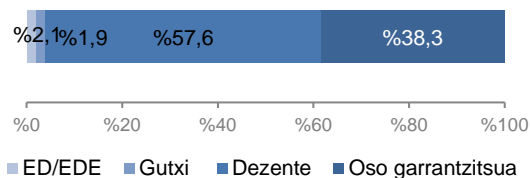

Enpresen **% 18,7k** aurreikusten du **talentuaren ATXIKIPENA** kudeaketa-arazoa izango dela; **% 94,3ren** ustez **berriz, nahiko arazo garrantzitsua edo oso garrantzitsua da.**

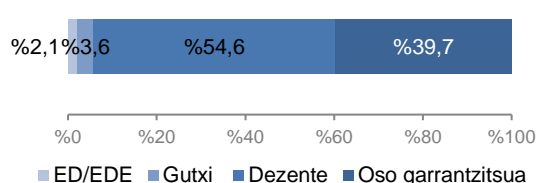

ANALISIA, ARLOZ ARLOKO JARDUERAREN ARABERA. TALENTUAREN KUDEAKETA ARAZOTZAT JOTZEN DUTEN ENPRESEN EHUNEKOA (%). 2022

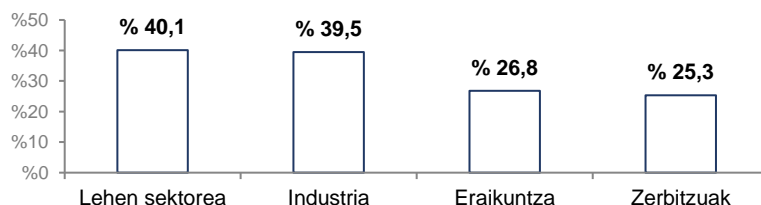

Aurreko edizioetan bezala, talentuaren kudeaketa enpresentzat arazotsua izango denaren pertzepzioa nabarmen igo da 16 eta 50 enplegu bitarteko tartetik aurrera.

ENPRESAREN TAMAINAREN ARABERAKO AZTERKETA TALENTUARENKUDEAKETA ARAZOTZAT JOTZEN DUTEN ENPRESEN EHUNEKOA (%). 2022

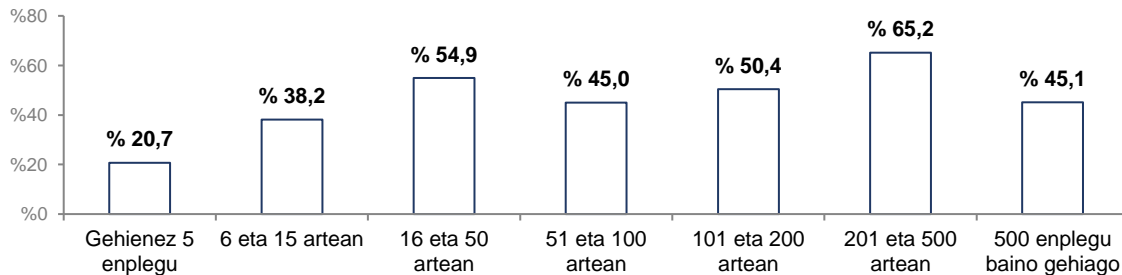

Gizarte-ekonomia osatzen duten enpresen erronka estrategikoen ildo horretatik, 2022ko edizioko berrikuntza da adinaren kudeaketa enpresetan. Enpresen % 20 ingururi eragiten dio arazo horrek eta are hein handiagoan industria-sektoreko enpresei (% 32).

Kezka hori adierazi duten enpresen artean, % 19 inguruk neurriak aplikatzen ditu: beharren diagnostikoak eta ondorengotza-planak egitea, gazteak kontratatzea, prestakuntza dualeko ikasleak atzematea, errelebo-kontratuak aplikatzea, erretiro aurreratuak sustatzea edo Lan Mentoringa<sup>10</sup>.

LANTALDEAREN ZAHARTZEA ARAZOTZAT JOTZEN DUTEN ENPRESEN ETA NEURRIAK APLIKATZEN DITUZTEN ENPRESEN EHUNEKOA (%). 2022. (GEFK)

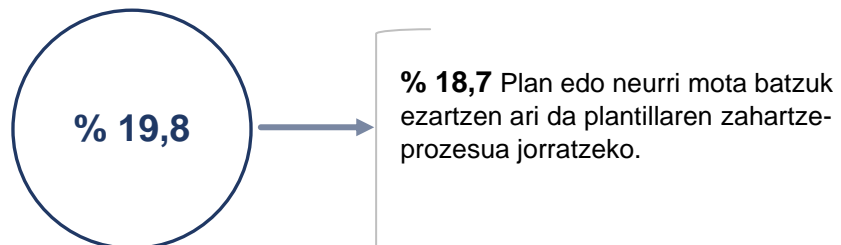

ANALISIA, ARLOZ ARLOKO JARDUERAREN ARABERA. LANTALDEAREN ZAHARTZEA ARAZOTZAT JOTZEN DUTEN ENPRESEN EHUNEKOA (%). (%). 2022. (GEFK)

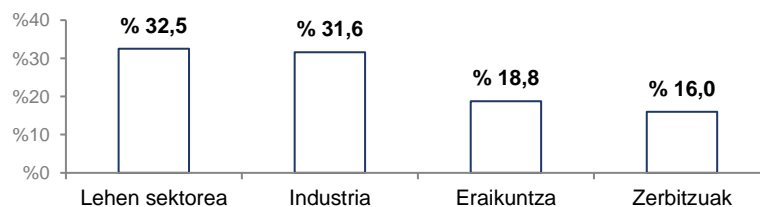

<sup>10</sup> Belaunaldi arteko txandaketa eta adinaren kudeaketa ETE-etan.

## VII.- ENPRESA-KUDEAKETARAKO TRESNAK (GEFK)

Kudeaketa-tresnarik zabalduenak lotuta daude barne-erregimeneko araudiekin, prestakuntza-planekin eta kudeaketa-planekin eta % 28 inguruko mailan daude. Kasu honetan ere, enpresen dimentsioa funtsezko elementua da enpresen plangintzarako tresna mota hori ezartzeko ala ez.

Ingurumen-arloan, enpresen % 28,5ek ekintzak egiten ditu inpaktua murrizteko. 16 enplegutik gorako enpresen kasuan, enpresen erdira arte igotzen da kopuru hori. Horri dagokionez, % 12 inguruk ingurumeneko ISO ziurtagiria du egun.

Aurreko edizioetan bezala, barne-erregimeneko araudiak, prestakuntza-planak eta kudeaketa-planak dira gizarte-ekonomiako enpresen artean zabalduen dauden kudeaketarako tresnak; izan ere, enpresen % 28 eta % 30 artean dira kudeaketarako tresna mota horiek dituztenak.

Enpresen proportzio adierazgarri baten eguneroko kudeaketaren parte dira beste tresna hauek ere, eta Gizarte Ekonomiako enpresa guztien % 20/22 inguruk erabiltzen dituzte:

- Lanpostuak Baloratzeko Gidaliburua dute enpresen % 22,9k.
- Plan Estrategikoa (% 20,8).
- Familia eta lana uztartzeko Kontziliazio Planak (% 22,4)
- Portaera Kodea-Kode etikoa (% 19,9).

Kasu honetan ere, tresna mota horiek dituzten enpresen proportzioa igo egiten da enpresen dimentsioa handitu ahala, eta 100 enplegutik gorako enpresen kasuan, % 70/80 inguruko kotara iristen da.

EGEri buruzko txostena edo balantze soziala izatea aldiz askoz ere mugatuago dago eta enpresen % 10 baino gutxiagok egiten du.

KUDEAKETA TRESNEN ANTOLAKETA ENPRESA TAMAINAREN ARABERA (idatzizko dokumentuetan tresna horiek dituzten enpresen %) 2022

	GUZTIRA	Gehienez 5 enplegu	6 eta 15 artean	16 eta 50 artean	51 eta 100 artean	101 eta 200 artean	201 eta 500 artean	500 enplegu baino gehiago
1.- Prestakuntza Plana	<b>28,2</b>	17,4	41,3	54,3	64,8	71,9	63,6	74,9
2.- Barne-erregimeneko araudia	<b>30,0</b>	20,2	33,9	63,5	76,6	80	69,1	74,9
3.- Kudeaketa-plana	<b>28,0</b>	19,2	29	58,2	76,2	79,7	69,1	69,2
4.- Lanpostuak baloratzeko gidaliburua	<b>22,9</b>	13,8	29,5	51,4	56	57,8	69,1	74,9
5.- Plan Estrategikoa	<b>20,8</b>	12,5	22,7	44,3	67,1	72,9	69,1	74,9
6.- Portaera Kodea - Kode Etikoa edo antzeko dokumentua	<b>19,9</b>	13	23,8	34,3	64,4	53,4	53,8	69,2
7.- Berdintasun-plana	<b>16,9</b>	9,5	15,5	33,7	70,5	81,4	69,1	69,2
8.- Familia/bizitza pertsonala eta lana uztartzeko Kontziliazio Plana	<b>22,4</b>	15,3	23,9	46,4	54,3	66,4	65,3	55,9
9.- EGEri buruzko txostenak edo balantze soziala	<b>9,9</b>	6,1	12,1	15,7	28,7	27,4	56,1	42,8



Halaber, enpresen % 28,5ek neurriak edo ekintzak egiten ditu ingurumeneko inpaktua murrizteko edo minimizatzeko. Proportzio hori % 50era iristen da 16 enplegutik gorako enpresetan eta are % 66ra iristen da 101 eta 200 enplegu arteko enpresetan.

INGURUMENAREKIN LOTUTAKO JARDUERA MOTAREN BAT EGITEN DUTEN ENPRESEN EHUNEKOA, ENPLEGUAREN ESTRATUAREN ARABERA (estratu bakoitzeko enpresa guztien gaineko %). 2022

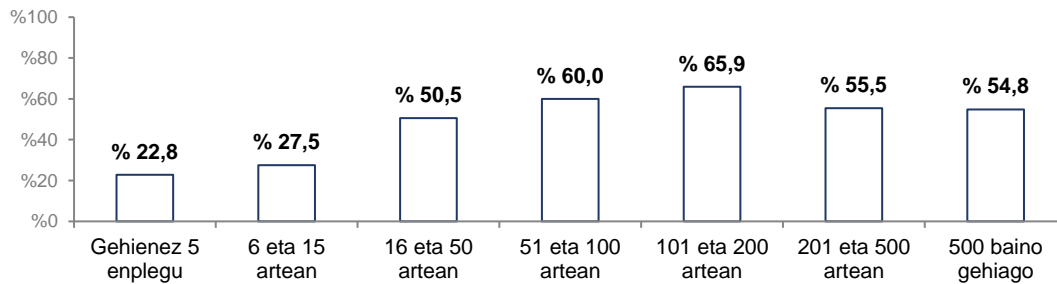

Horri dagokionez, Euskadiko kooperatiben eta lan-sozietateen % 11,6k adierazi du ingurumeneko ISO ziurtagiri bat duela, baina mikroenpresen artean, apenas iristen da % 3ra kopuru hori 5 enplegutik beherako enpresen artean eta % 11,5era 6 eta 15 enplegu bitarteko enpresen artean. Soilik 200 enplegutik gorako enpresen artean adierazi dute enpresen erdiek ingurumeneko ISO ziurtagiriren bat dutela.

INGURUMENEN ISO ZIURTAGIRIA DUTEN ENPRESEN EHUNEKOA (geruza bakoitzeko enpresen guztizkoaren %). 2022

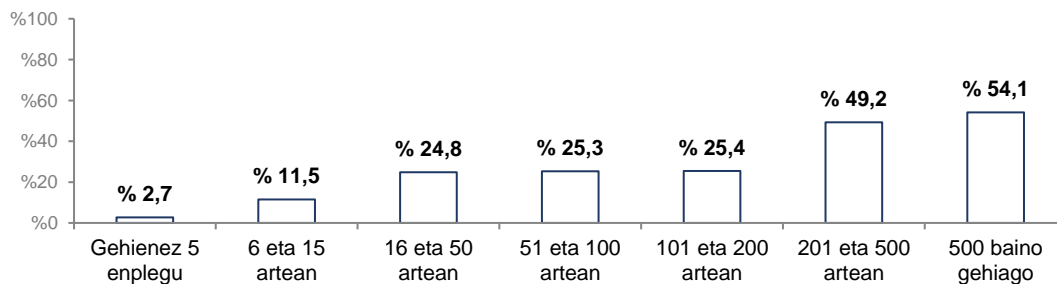

Azkenik, prestakuntza-jardueren intzidentzia-tasa % 18koa da kooperatiba eta lan-sozietate guztien artean. Mikroenpresetan, tasa hori txikiagoa da: % 13,1koa 6 enplegutik beherako enpresen artean eta % 15,4koa 6 eta 15 enplegu bitartean dituzten enpresen artean. 50 enplegutik gora, enpresa ehunduraren ia erdira iristen da kota.

KOOPERATIBEN ETA LAN SOZIJETATEEN PRESTAKUNTZA (azken bi urteetan alor horretan jarduerak egiten dituzten enpresen % enplegu-geruzaren arabera). 2022

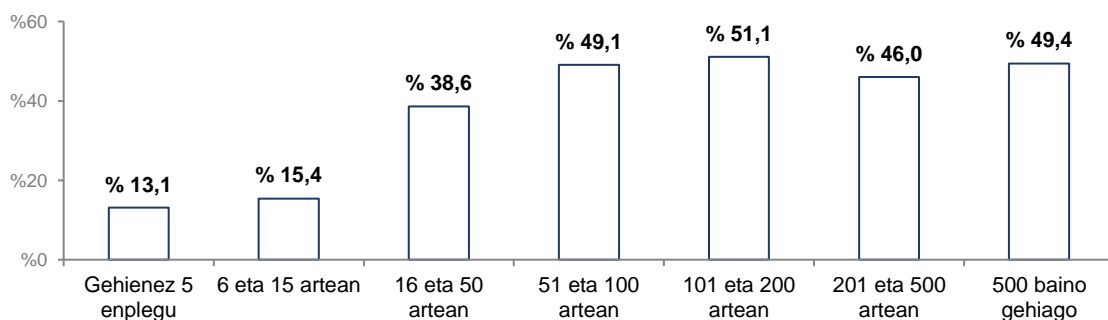

## VIII.- ENPRESEN ARTEKO LANKIDETZA (GEFK)

**Enpresen erdiak inguruk enpresen arteko lankidetzak harremanak izan ditu 2022an; % 63k 51 enplegutik gorako enpresen kasuan.**

**Hala ere, hein handi batean puntualak dira lankidetzak horiek (% 29).**

Gizarte-ekonomiako enpresen % 47,8k enpresen arteko lankidetzak harreman motaren bat izan du 2022an, hau da, 2020an baino ehuneko 3,2 puntu gehiago.

Enpresen arteko lankidetzak zabalduago dago enpresa handien artean (% 63 51 enplegutik gorako enpresen artean).

Kasu gehienetan, lankidetzak puntualak izaten dira (enpresen % 28,7). Harreman egonkor edo estrategikoak ez dira hain maiz suertatzen. Soilik enpresen % 13,1ek ezarri ditu aliantza estrategikoak 2022an.

Izatez, enpresen arteko lankidetzak modurik "estuenak", hala nola bigarren mailako kooperatibak, akzioen trukea eta Joint Venturesak formalizatzea, maiztasun gutxirekin ageri dira.

GIZARTE EKONOMIAKO ENPRESEN LANKIDETZA HARREMANEN IZAERA (enpresen %, guztizkoaren gainean). 2022

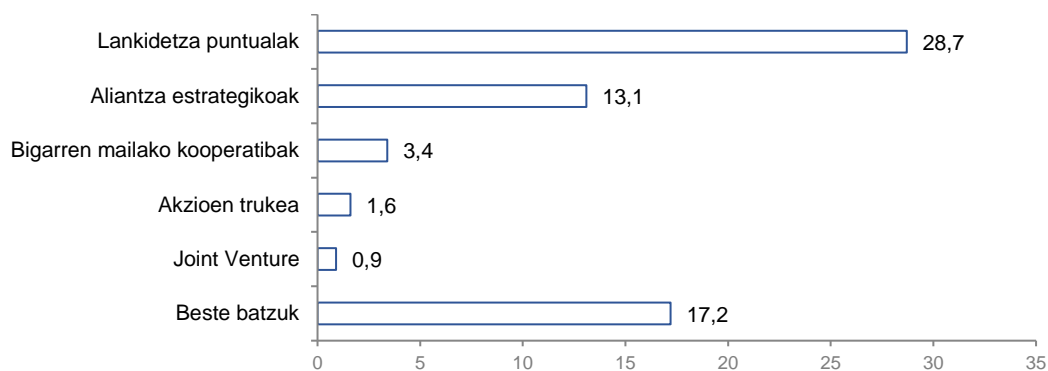



## IX.- FINANTZATZEKO ZAILTASUNAK ETA ENPRESEN KOSTUEN GORAKADA

Enpresen heren batek zailtasunak izan ditu kostuen gorakadarengatik eta inflazioaren tentsioagatik.

**Errealitate horrek eragin handia du enpresa-ehunduran**

Azken bi urteotan euriborra igo egin den arren, Gizarte Ekonomiako sei enpresatik batek bakarrik (% 13,4) adierazi du zailtasunak dituela enpresak finantzatzeko.

Hala ere, 2022an eta 2023an izandako lehengaien eta energiaren kostuaren igoera handiak ekarritako kostuen gorakadak eragin handiagoa izan du Euskadiko ekonomiako enpresetan. Hiru enpresatik bati eragin dio eta eragin negatiboa izan du fakturazioan.

FINANTZATZEKO ZAILTASUNAK ETA KOSTUEN GORAKADA EUSKADIKO GIZARTE EKONOMIAN (%). 2022

	Guztira	S.KOOP	SAL	SLL
Finantzatzeko zailtasunak dituzten enpresak	13,4	13	18	14,2
Finantzaketa-lerro berriak zabaldu dituzten enpresak	14,6	12,2	27,3	22,5
Kostuen gorakadarengatik zailtasunak dituzten enpresak	33,0	30,7	68,1	34,3
Fakturazioan inflazioaren presioaren eragin negatiboa jasan duten enpresak.	33,1	31,1	63,3	34,4

Arloz arlo, industriako enpresak dira finantzaketa-arazorik handienak dituztenak (sektore guztiaren % 22,6), baita kostuen gorakadak (% 49) eta enpresen fakturazioan izandako inpaktu negatiboak (% 43) gehien eragin dituenak ere.

Inpaktu handiago hori bat dator enpresen jardura propioarekin; izan ere, lehengaien eta energiaren kostuaren emaitzen kontuan garrantzia du.

FINANTZATZEKO ZAILTASUNAK ETA KOSTUEN GORAKADA EUSKADIKO GIZARTE EKONOMIAKO JARDUERA SEKTOREAREN ARABERA (%). 2022

	Guztira	Nekazaritza, abeltzaintza eta arrantza	Industria	Eraikuntza	Zerbitzuak
Finantzatzeko zailtasunak dituzten enpresak	13,4	15,3	22,6	12,9	10,6
Finantzaketa-lerro berriak zabaldu dituzten enpresak	14,6	24,3	26	15	10,7
Kostuen gorakadarengatik zailtasunak dituzten enpresak	33,0	50,2	49	28,9	28,4
Fakturazioan inflazioaren presioaren eragin negatiboa jasan duten enpresak.	33,1	43,7	42,8	28,7	30,8

Ez dago desberdintasun adierazgarririk enpresen dimentsioaren arabera. Izatez, 6 enplegutik beherako enpresak dira finantzatzeko zailtasun gutxien izan dutenak eta kostuen gorakadan inpaktu negatiborik txikiena izan dutenak.

FINANTZATZEKO ZAILTASUNAK ETA KOSTUEN GORAKADA EUSKADIKO GIZARTE EKONOMIAKO  
ENPRESEN TAMAINAREN ARABERA (%). 2022

	<b>Guztira</b>	<b>Gehiene z 5 enplegu</b>	<b>6 eta 15 artean</b>	<b>16 eta 50 artean</b>	<b>51 eta 100 artean</b>	<b>101 eta 200 artean</b>	<b>201 eta 500 artean</b>	<b>500 enplegu baino gehiago</b>
Finantzatzeko zailtasunak dituzten enpresak	<b>13,4</b>	11,3	17,2	20,2	14	18,7	8,1	24,2
Finantzaketa-lerro berriak zabaldu dituzten enpresak	<b>14,6</b>	9,7	23,1	27,6	24,9	26	15,5	39
Kostuen gorakadarengatik zailtasunak dituzten enpresak	<b>33,0</b>	29,9	38,9	44,5	28,8	44	26,3	43,3
Fakturazioan inflazioaren presioaren eragin negatiboa jasan duten enpresak.	<b>33,1</b>	31,3	37,3	39,4	28,7	42,8	23,7	37,5



## IX.- BERRIKUNTZAREN JARDUERAK ETA INPAKTUA (GEFK)

2022an, gizarte-ekonomiako enpresen arteko berrikuntza ratioa (% 26,3) Euskadiko batez bestekoa baino handiagoa izan da (% 24,2), eta, industriaren kasuan, % 31,5era igo da.

Hala ere, berrikuntza-ratioak jaitsi egin dira aurreko edizioarekin alderatuta, ehuneko 2 puntu inguru industrian eta 14 puntura arte zerbitzuetan.

Gizarte Ekonomia osatzen duten enpresak % 26,3ko berrikuntza-tasara iritsi dira 2020/2022 biurtekoan, aurreko biurtekoan lortutako mailaren oso antzekoa (% 26,6).

Hau da, Euskadiko kooperatiben eta lan-sozietateen % 26,6k produktuaren eta/edo prozesuaren berrikuntza-jarduerak egin ditu, enpresaren barruan egindako lanen (barneko I+G) edo enpresak egindakoen bitartez, edo beste erakunde batzuk egin eta aplikatutakoen bitartez (kanpoko I+G).

Hala, Euskadiko Gizarte Ekonomiaren berrikuntza-maila Euskadiko enpresa-ehundura guztiarena baino ehuneko 2,1 puntu handiagoa da.

PRODUKTU ETA/EDO PROZESUEN BERRIKUNTZA-JARDUERAK EGITEA (2020-2022 aldian berrikuntza-jarduerak egin dituzten enpresen %). 2022

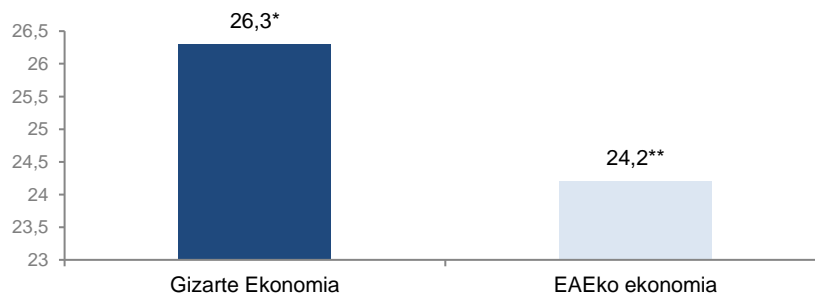

Iturria: Geuk egina, Eustatetik abiatuta. 2022ko berrikuntza-inkesta

\*Produktuaren eta prozesuaren berrikuntza duten establezimenduak barne hartzen ditu

\*\*Egiten ari den edo huts egin duen berrikuntza soilik egiten duten establezimenduak barne hartzen ditu

Ohikoa den moduan, berrikuntza-tasa handiagoa da industria-sektorean. Hala, % 31,5ekoa da kooperatiben eta lan-sozietate industrialen artean.

Bereziki interesgarria da egiaztatzea gizarte-ekonomiako ehundura industrialak Euskadiko sektore osoak baino dinamismo berritzaile handiagoa duela: % 31,5eko tasak nabarmen gainditzen du Euskadiko industria-sektore osoarena (% 26,1).

Aldiz, Gizarte Ekonomiako zerbitzuen sektoreko enpresek % 14,4ko berrikuntza-tasa dute, Euskadiko sektore tertziarioaren oso azpitik (% 25,4).

PRODUKTU EDO PROZESU BERRIKUNTZA JARDUERAK EGITEA ARLOZ ARLOKO JARDUERAREN ARABERA (2020-2022 aldian berrikuntza-jarduerak egin dituzten enpresen %). 2022

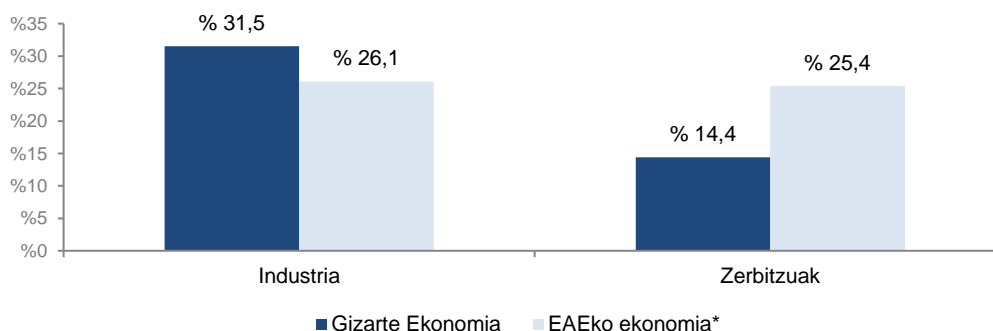

Iturria: Geuk egina, Eustatetik abiatuta. 2022ko berrikuntza-inkesta

\*Egiten ari den edo huts egin duen berrikuntza soilik egiten duten establezimenduak barne hartzen ditu

Gero eta dimentsio handiagoa berrikuntza-tasa handiagoarekin lotzen duen egiturazko joera berresten du azterketak. 16 enplegutik gorako establezimenduek alde handia dute 15 enplegutik beherakoekin alderatuta.

Hala, 6 eta 15 enplegu bitarteko kooperatibek eta lan-sozietateek % 27,4ko berrikuntza-tasa dute, aldez, 6 enplegutik beherako mikroenpresek % 20,3ko berrikuntza-tasa dute, hau da, 5 enpresatik 1ek soilik gauzatzen du berrikuntza.

16 eta 50 urte bitarteko enpresek berriz, aise gainditzen dute mikroenpresen berrikuntza-tasa: % 47ko berrikuntza-tasa dute eta 50 enplegutik aurrera, % 50eko kota gainditzen dute. 201 eta 500 enplegu bitarteko enpresen kasuan, % 69ra iristen dira.

PRODUKTU EDO PROZESU BERRIKUNTZA JARDUERAK EGITEA, ENPRESA TAMAINAREN ARABERA, (2020-2022 aldian berrikuntza-jarduerak egin dituzten enpresen %). 2022

	GUZTIRA	Gehienez 5 enplegu	6 eta 15 artean	16 eta 50 artean	51 eta 100 artean	101 eta 200 artean	201 eta 500 artean	500 enplegu baino gehiago
<b>GIZARTE EKONOMIAREN BERRIKUNTZAREN %</b>	<b>26,3</b>	20,3	27,4	47,1	51,9	58,9	69,1	60,9

Azkenik, gizarte-ekonomiako enpresen % 22,1ek berretsi du berrikuntzak enpleguan nolabaiteko eragina izan duela.

ENPLEGU OSOAN BERRIKUNTZAK IZAN DUEN INPAKTUA (berrikuntzak enpleguan duen eragin-motaren bat berresten duten enpresen %). 2022

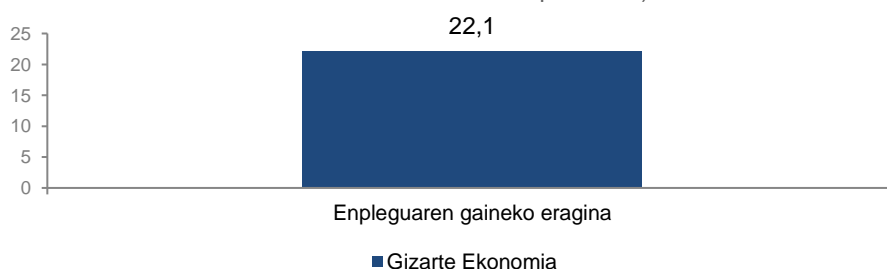

Oinarria: 2020-2022 aldian berrikuntza egin duten enpresak



## XI.- GIZARTE EKONOMIAREN BESTE FORMA BATZUK 2022 (GEBF)

1.272 erakundek osatzen dute guztira Gizarte Ekonomiaren Beste Forma batzuk eta 2022an ordaindutako 33.249 enplegu sortu dituzte guztira.

Talde heterogeneo horrek % 7,2 handitu du bere enpleguaren kopurua, GEFKena eta Euskadiko okupazioarena baino erritmo biziagora (% 2,3 eta % 3,8, hurrenez hurren). Aurrerapen horren arrazoia da, hein handi batean, Fundazioek eta Onura Publikoko Elkarteek egindako enpleguaren sustapena. Erakunde horiek, elkarrekin, % 13ko aurrerapena lortu dute.

Enpleguaren kopuru positibo horiek lotuta daude jardueran izandako hazkunde nabarmenarekin. Jarduera hori fakturazioaren bilakaera nominalean neurtuz gero, 2020-2022 aldian % 19,1eko hazkundera izan du, GEFKrena bezalako (% 19,3).

Batez ere elkarteen (% 65) eta fundazioen (% 35) ehunduratik mobilizatutako boluntarioen artean, 14.560 pertsona inplikatu eta mobilizatu dira Euskadin 2022an zehar.

ERAKUNDEEN BANAKETA 2022KO GIZARTE EKONOMIAKO BESTE FORMEN ARTEAN  
(zifra absolutuak eta % bertikalak)

	Entitateak	
	2022	
	Abs.	% ber.
1. Fundazioak	674 (1)	53,0
2. Enplegu Zentro Bereziak	34	2,7
3. Onura Publikoko Elkarteak	288	22,6
4. Gizarteratze Enpresak	44 (2)	3,5
5. ENSak	74	5,8
6. Arrantzaleen Kofradiak	14	1,1
7. BGAEak	144 (3)	11,3
<b>GUZTIRA</b>	<b>1.272</b>	<b>100,0</b>

(1) Izena emanda dauden fundazioak; Iturria: Tokiko Administrazioekin Harremanetarako Zuzendaritza eta Fundazioen Protektoratuaren Erregistro Administrazioak.

(2) Gizarteratze Enpresen Erregistroa. Lanbide. Lan eta Enplegu Saila

(3) BGAEen erregistroa. Politika Finantzarioaren Zuzendaritza. Eusko Jaurlaritzaren Ekonomia eta Ogasun Saila

Bilakaerari dagokionez, erakundeen kopurua egonkor mantendu da ia 2020arekin alderatuta (+% 0,5) eta enplegua % 7,2ra igo da 2020-2022 urtean, GEFKrena baino erritmo azkarragoan (+% 2,3). Hazkunde hori Fundazioen eta Onura Publikoko Elkarteetan portaera onari esker izan da, 2020an eta 2022an % 12,7ko hazkundera izan baitute.

1.272 GEBFak guztira hartuta, eta erakunde-tipologiaren arabera, honako egitate hauek nabarmendu behar dira:

- Erakundeen erdia baino gehiago (% 53) Fundazioekin dago lotuta (2022an 674 fundazio zeuden izena emanda, horietatik 475 fundazio aktiboak dira eta 437k kontuak eman dituzte 2019-2022 aldiko ekitaldiren batean<sup>11</sup>).

Fundazioek, 15.011 enplegurekin guztira (% 81,5 kontratu finkoarekin), BEGFek sortutako okupazioaren % 45 baino gehiago kontzentratzen dute eta 2020arekin alderatuta, % 6,3 altuagoa da ordaindutako enpleguen kopurua.

Emakumeen enpleguaren pisua nabarmentzen da, 2022an % 56koa izan baita. Halaber, 2022an fundazioek gehieneko kopuru historikoa mobilizatu dute: 5.045 boluntario izan dira, eta horietatik % 57 emakumezkoak<sup>12</sup>.

- Bigarren lekuan, erakundeen kopuruari dagokionez, Onura Publikoko Elkartek daude (288 erakunde). Urtekotutako ordaindutako 6.595 enplegu dituzte guztira elkarte horiek, GEBFk sortutako enpleguaren % 20 inguru. Enplegu hori oso femeninoa da (% 75 inguru) eta ordezkaritza garrantzitsua du presidentetza-karguetan (% 46) eta zuzendaritzan/gerentzian (% 58).

Elkarte horiek, gainera, enplegu boluntario osoaren % 65 mobilizatzen dute - zehazki, 9.509 pertsona 2022 osoan zehar-, eta, era berean, % 57 emakumezko boluntarioak dira.

- Enplegu Zentro Bereziek (2022an Euskadin zehar 109 establezimendu zituzten 34 enpresa) GEBFn enplegu guztiaren % 31 baino apur bat gehiago kontzentratzen dute (10.345 enplegu urtekotu). Erakunde mota horrek, nolana ere, okupazioaren beheranzko dinamika du (-% 2,6).

Gainerako BEGFengandik bereizten dituen ezaugarria da erakunde mota horien dimentsioa, enpresa bakoitzak 304 enplegu baino gehiago baititu batez beste.

Enplegu Zentroetan gizonen enplegua nabarmentzen da -industria-sektoreak duen protagonismoarekin lotutako errealitatea-, 2022an % 56ko parte-hartzea izan baitzuen.

---

<sup>11</sup> Iturria: Gizarteratze Enpresen Erregistroa. Lanbide. Lan eta Enplegu Saila

<sup>12</sup> Iturria: Euskadiko Fundazioen Inpaktua 2022; iturria: Tokiko Administrazioekin Harremanetarako Zuzendaritza eta Fundazioen Protektoratuaren Erregistro Administrazioak.





- Lanbide- Euskal enplegu Zerbitzuak kalifikatutako Euskadiko 44 Gizarteratzeko Enpresek urtekotutako ordaindutako 957 enplegu sortu dituzte guztira 2022an, eta horrek % 17,1eko hazkundea ekarri du 2020 eta 2022 artean.

Generoari dagokionez, enpleguaren % 53 inguru femeninoa da eta emakumeek presidentetza eta zuzendaritza/kudeaketa karguetan duten ordezkariak % 42,3 eta % 39,3koa da, hurrenez hurren.

- Bestalde, Euskadiko 74 ENSek eta 14 Arrantzaleen Kofradiak lanaldi osoko 187 eta 75 lanpostu sortu dituzte 2022ko ekitaldian. Ordainpeko enplegu horren barruan, gizonezkoen presentzia da nagusi bi kasuetan (% 84 eta % 75etik gertu, hurrenez hurren).
- Azkenik, 144 BGAEk urtekotutako 79 enplegu sortu dituzte 2022an, eta, kasu honetan ere, emakumeen presentzia da nagusi (% 67).

GIZARTE EKONOMIAKO 2020KO eta 2022KO BESTE FORMA BATZUEN SEGMENTUEN ARABEAR URTERATUTAKO ENPLEGUAREN BANAKETA ETA BILAKAERA  
(zifra absolutuak eta % bertikalak)

	2020		2022		Urtekotutako ordaindutako enpleguaren bilakaera %Δ22/20
	Abs.	% ber.	Abs.	% ber.	
1. Fundazioak	14.125 (1)	45,5	15.011 (1)	45,1	% 6,3
2. Enplegu Zentro Bereziak	10.626	34,3	10.345	31,1	-% 2,6
3. Onura Publikoko Elkarteak	5.037	16,2	6.595	19,8	% 30,9
4. Gizarteratze Enpresak	817	2,6	957	2,9	% 17,1
5. ENSak	240	0,8	187	0,6	-% 22,1
6. Arrantzaleen Kofradiak	96	0,3	75	0,2	-% 21,9
7. BGAEak	72 (2)	0,2	79 (2)	0,2	% 9,7
<b>GUZTIRA</b>	<b>31.013</b>	<b>100</b>	<b>33.249</b>	<b>100</b>	<b>% 7,2</b>

(1) Euskadiko Fundazioen Inpaktua 2022; iturria: Tokiko Administrazioekin Harremanetarako Zuzendaritza eta Fundazioen Protektoratuaren Erregistro Administrazioak.

(2) Aurreikuspen Planak dituzten BGAEen enplegatuen kopuruari buruzko 35. txostena. Politika Finantzarioaren Zuzendaritza. Eusko Jaurlaritzaren Ekonomia eta Ogasun Saila

Oro har, **erakunde heterogeneoen kolektibo horrek % 19,1eko aurrerapena izan du fakturazio nominalari dagokionez 2020 eta 2022 artean tipologia guztietan, Eraldaketako Nekazaritza Sozietateetan izan ezik.**

- Hala, erakunde motaren arabera, fakturazioak fundazioetan (% 23 inguru), Onura Publikoko Elkarteetan (% 55 gutxi gorabehera) eta Enplegu Zentro berezietan izandako aurrerapena nabarmentzen da (+% 17,5, aurreko 2018-2020 biurtekoan izandako %17 inguruko beherakadatik berreskuratuz).
- Gainera, BGAEen jardura % 6,3 handitu da (aurreko biurtekoko % 2,9 aurrerapen positiboa gaudituz); Gizarteratze Enpresek jardura bikoiztu dute (aurreko biurtekoan % 25eko beherakada handia izan zen jardueran); eta Arrantzaleen Kofradiak jardura egonkor mantendu dute ia 2020arekin alderatuta (+% 1,8).

- Alabaina, ENSek pisua galdu dute azken urteotan, eta 2020 eta 2022 artean %9,6 murriztu da horien fakturazio nominala. Hala, aurreko biurtekoan izandako beheranzko joerarekin jarraitu da (-% 12,5).

GIZARTE EKONOMIAREN BESTE FORMA BATZUETAKO SEGMENTUEN ARABERAKO  
FAKTURAZIOAREN BILAKAERA 2020 - 2022 (zifra absolutuak eta % bertikalak)

	Fakturazioa	
	Abs.	%Δ22/20
1. BGAEak	1.123.045.766 1	6,3
2. Fundazioak	541.742.008	22,6
3. Enplegu Zentro Bereziak	366.408.808	17,5
4. Onura Publikoko Elkarteak	220.758.902	54,6
5. Arrantzaleen Kofradiak	67.529.039	1,8
6. ENSak	58.870.272	-9,6
7. Gizarteratze Enpresak	37.713.513	126,6
<b>GUZTIRA</b>	<b>2.416.068.308</b>	<b>19,1</b>

(1) BGAEn galeren eta irabazien kontuak, 2022ko Aurreikuspen Planekin. Sortutako kuotak. Politika Finantzarioaren Zuzendaritza. Eusko Jaurlaritzaren Ekonomia eta Ogasun Saila

**Jardueraren hazkundearekin gainera nabarmen sustatu da enplegua, % 7,2 2020 - 2022 artean, kopuru hauetan oinarrituta...**

- aurrerapena Fundazioen (+% 6,3) okupazioan eta Onura Publikoko Elkarteetan (+% 31 inguru, aurreko 2018-2020 biurtekoan izandako % 23ko hazkunde handiarekin jarraituz).
- Eta, hein txikiagoan, Gizarteratze Enpresek (% 17,1) eta BGAEk (+% 9,7) enpleguan izandako portaera positiboarengatik.

Enplegu Zentro Berezien kasuan berriz, 2020-2022 artean fakturazio nabarmen handitu duten arren (+% 17,5), enpleguaren zifra apur bat murriztu dute (-% 2,6), eta, hala, aurreko biurtekoan izandako okupazioaren bilakaera positiboaren (+% 6,4) joerari aurka egin.

Azkenik, enpleguari dagokionez, enpleguaren galeraren % 22 inguru lotuta dago ENSekin eta Arrantzaleen Kofradiekin.

**Jarduera berreskuratu den urte honetan, BEGFen emaitza positiboak ere adierazgarriak izan dira. 2022an, 463,5 milioi euroko etekinak izan dituzte eta 2020ko pandemiaren urtean izandako galerak arindu dituzte (-108,3 milioi euro).**

Emaitza positibo horietan eragina izan dute batik bat Euskadiko fundazioek (% 94) eta, halaber, horien artean, Euskadiko hiru kutxek erregistratutako emaitza positiboek. Tipologiaren arabera, emaitza positiboak izan dira erakunde guztietan, Arrantzaleen Kofradietan izan ezik (-2,1 milioi).

GEBF-EN ARTEAN ERAKUNDE MOTAREN ARABERAKO EMAITZAK 2022 (zifra absolutuak)



BEGari dagokionez, Fundazioek (264,6 milioi euro), Enplegu Zentro Bereziak (152,7 milioi euro) eta Onura Publikoko Elkarteek (127 milioi euro) GEBFetako GEBen % 94,5 inguru bilduko lukete 2022an. GEB positiboa izan da GEBF mota guztietan.

Hala, 2022an, GEBFek 576 milioi euroko balioa duen GEB orokorra sortu dute, hau da, 2020koa baino % 40,5 gehiago eta 2018ko BEG mailaren berdina (432 milioi euro).

GEBF-EN ERAKUNDE MOTAREN ARABERAKO BEG, 2022 (zifra absolutuak)

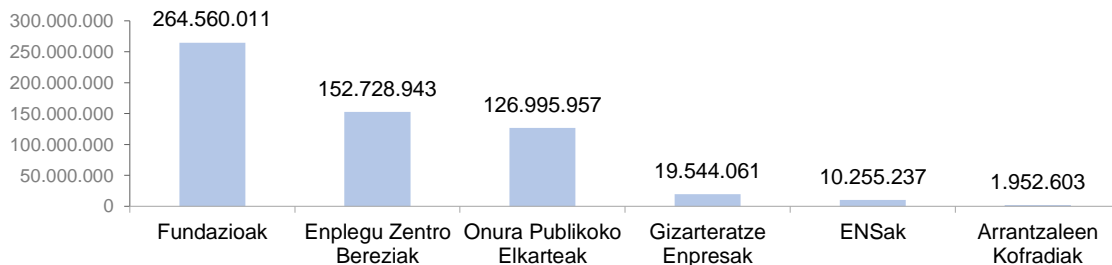

**2023ko ekitaldiari lotutako parametro handien “aurrerapen” gisa, 2022-2023 artean % 1,6ko urteko hazkundera izan da Fundazioen, Enplegu zentro Berezien eta Laneratzeko Enpresen artean -erakunde horiek, batera, GEBFen enpleguaren % 79 osatzen dute-, fakturazioaren 2022-2023 urteko % 8,3ko hazkundera oinarrituta.**

## XII.- GEFK eta GEBF IRAKURKETA AGREGATUA 2022

Gizarte-ekonomiaren multzoak (GEFK eta GEBF) **5.230 establezimendu** izango lituzke 2022an, 3.596 establezimendu forma klasiko deiturikoei (kooperatibak eta lan-sozietateak) lotuta, eta beste 1.866 establezimendu gizarte-ekonomiaren beste formek osatutako askotariko kolektiboari lotuta.

Establezimenduen parke horrek guztiak **ordaindutako 93.608 lanpostu sortzen ditu.**

- 61.781 enplegu kooperatibo eta laboral
- eta 33.249 enplegu gainerako erakundeekin lotuta, hein handi batean, fundazioetan (15.011) eta enplegu Zentro berezietan kontzentratuta (10.345).

Enplegu agregatuaren zifra horren arabera, gizarte-ekonomiaren sektoreak **% 9,7ko pisua du EAEko biztanleria okupatuari dagokionez (2020an baino ehuneko 0,2 puntu gehiago).**

GEFK eta GEBF ESTABLEZIMENDU ETA ENPLEGU BERRITUEN BANAKETA 2022  
(zifra absolutuak)

	2022	
	Establezimenduak	Enpleguak
<b>GEFK</b>	<b>3.596</b>	<b>61.781</b>
Kooperatibak	2.931	55.242
SLak	665	6539
<b>GEBF</b>	<b>1.866</b>	<b>33.249</b>
Fundazioak	815	15.011 (1)
Enplegu Zentro Bereziak	109	10.345
Onura Publikoko Elkarteak	618	6.595
Gizareratze Enpresak	84	957
ENSak	74	187
Arrantzaleen Kofradiak	22	75
BGAEak	144	79
<b>GUZTIRA –bikoizketarik gabe<sup>13-</sup></b>	<b>5.420</b>	<b>93.608</b>

(1) Euskadiko Fundazioen Inpaktua 2022; iturria: Tokiko Administrazioekin Harremanetarako Zuzendaritza eta Fundazioen Protektoratuaren Erregistro Administrazioak.

Enpresa- eta gizarte-ehundura horrek 2022an garatutako jarduerak

- 12.007 milioi euroko fakturazioa izan du urtean (% 80 GEFK eta % 20 GEBF)
- eta **3.512 milioi euroko balioa duen BEG orokorra. Kopuru hori 2022ko Euskadiko BEGren % 4,5 ingurukoa da<sup>14</sup>.**

<sup>13</sup> Erakunde hauekin lotutako bikoizketak: Asociación de Reinserción Social Zabaltzen Elkartea; Katea Legaia; Berjantzi; Euskarri; Integra social outsourcing ; Kupelan Kentucky; Pormu; Koopera Servicios Ambientales; Eztikidetzta; Sutargi

<sup>14</sup> Iturria: 2022ko Kontu Ekonomikoak, Eustat. Prezio arrunten BALIO ERANTSI GORDINA (BEG)



## GEFK eta GEBF-EN FAKTURAZIO ETA BEG BANAKETA, 2022 (zifra absolutuak)

	2022	
	Fakturazioa	BEG
<b>GEFK</b>	<b>9.628.662.985</b>	<b>2.958.177.888</b>
Kooperatibak	8.974.525.050	2.696.265.803
SLak	654.137.935	261.912.085
<b>GEBF</b>	<b>2.416.068.308</b>	<b>576.036.812</b>
Fundazioak	541.742.008	264.560.011
Enplegu Zentro Bereziak	366.408.808	152.728.943
Onura Publikoko Elkarteak	220.758.902	126.995.957
ENSak	58.870.272	10.255.237
Arrantzaleen Kofradiak	67.529.039	19.544.061
Gizarteratze Enpresak	37.713.513	1.952.603
BGAeak (1)	1.123.045.766	E. d.
<b>GUZTIRA –bikoizketarik gabe<sup>15</sup>–</b>	<b>12.007.034.644</b>	<b>3.512.336.332</b>

(1) BGAEn galeren eta irabazien kontuak, 2022ko Aurreikuspen Planekin. Sortutako kuotak. Politika Finantzarioaren Zuzendaritza. Eusko Jaurlaritzaren Ekonomia eta Ogasun Saila

Bilakaerari dagokionez, **berreskurapen sozioekonomikorako ahaleginaren barruan, gizarte-ekonomiako enpresa eta erakunde guztiek lortu dute jardueraren fakturazio nominala % 19,2 handitzea.**

Halaber, jardueraren berreskurapen horrekin enplegua (+% 6,5), BEGren aurrerapen nominala (+% 5,6) eta soldaten masa (+% 5,0) handitu dira. Hori guztia hazkunde horiek arinduko lituzkeen inflazio handiko testuinguruan.

GEFK eta GEBF MAKROMAGNITUDE NAGUSIEN BILAKAERA 2020-2022  
(zifra absolutuak eta %)

Gizarte ekonomia agregatua (GEFK eta GEBF)	2020	2022	Bilakaera 2020-2022
Establezimenduak	4.937	<b>5.420</b>	% 9,8
Urtekotutako ordaindutako enplegua	87.915	<b>93.608</b>	% 6,5
Fakturazioa	10.073.815.827	<b>12.007.034.644</b>	% 19,2
Soldatak	3.071.646.101	<b>3.224.472.982</b>	% 5,0
BEG	3.327.626.023	<b>3.512.336.332</b>	% 5,6

<sup>15</sup> Erakunde hauekin lotutako bikoizketak: Asociación de Reinserción Social Zabaltzen Elkartea; Katea Legaia; Berjantzi; Euskarri; Liburki; Kupelan Kentucky; Pormu; Koopera Servicios Ambientales; Danobat; Legu; Sidras Mina; Jarrarte; Eztiakidetzak; Mendiko; SAT Valle de Karrantza; Sutargi. Sustrai Etik





# ESTADÍSTIKA ERANSKINA





## I.- GIZARTE EKONOMIAREN FORMA KLASIOAK 2022 (GEFK)

### 1.- ENPLEGUAREN ETA ESTABLEZIMENDUEN DINAMIKA 2020-2022 BIURTEKOAN (GEFK)

1.1 taula GIZARTE EKONOMIAREN ALORREKO ESTABLEZIMENDUEN ETA ENPLEGUAREN BILAKAERA 2002-2022. KONPARAZIOZKO ERREFERENTZIA: BIZTANLERIA OKUPATUA EAE-N. (GEFK)

	GIZARTE EKONOMIA		Biztanleria okupatua EAEn
	Establezimenduak	Enpleguak	
2002	3.018	61.022	902.200
2004	3.074	61.140	930.600
2006	3.138	63.480	962.100
2008	3.028	62.615	986.100
2010	3.039	59.915	937.800
2012	3.120	55.809	898.400
2014	3.169	54.582	880.600
2016	3.235	57.018	903.300
2018	3.337	60.609	935.100
2020	3.424	60.401	929.200
<b>2022</b>	<b>3.596</b>	<b>61.781</b>	<b>964.200</b>
$\Delta 22/20$	<b>% 5,0</b>	<b>% 2,3</b>	<b>% 3,8</b>

Oharra: Okupazioari buruzko datuak hemendik atera dira: Eustaten Biztanleria Jardueraren arabera Sailkatzeko Inkesta (BJA). Urteko okupazioaren batez bestekoa

1.2 taula GIZARTE EKONOMIAKO ESTABLEZIMENDUEN ETA ENPLEGUEN HAZKUNDE TASAK 2000-2022 ARTEAN. KONPARAZIOZKO ERREFERENTZIA: BIZTANLERIA OKUPATUA EAE-N. (GEFK)

	Establezimenduak	Enpleguak	Biztanleria okupatua EAEn
$\Delta \%02/00$	+6,2	+12,6	+8,7
$\Delta \%04/02$	+1,9	+0,2	+3,1
$\Delta \%06/04$	+2,1	+3,8	+3,3
$\Delta \%08/06$	-3,6	-1,4	+2,7
$\Delta \%10/08$	+0,4	-4,3	-3,9
$\Delta \%12/10$	+2,7	-6,9	-4,7
$\Delta \%14/12$	+1,6	-2,2	-0,7
$\Delta \%16/14$	+2,1	+4,5	+2,6
$\Delta \%18/16$	+4,5	+6,3	+3,5
$\Delta \%20/18$	+2,6	-0,3	-0,6
<b><math>\Delta 22/20</math></b>	<b>+5,0</b>	<b>+2,3</b>	<b>+3,8</b>

Oharra: Okupazioari buruzko datuak hemendik atera dira: Eustaten Biztanleria Jardueraren arabera Sailkatzeko Inkesta (BJA). Urteko okupazioaren batez bestekoa

1.1 grafikoa EAEKO ESTABLEZIMENDUEN ETA ENPLEGUAREN BILAKAERA GIZARTE EKONOMIAN. 1994-2022. (GEFK)

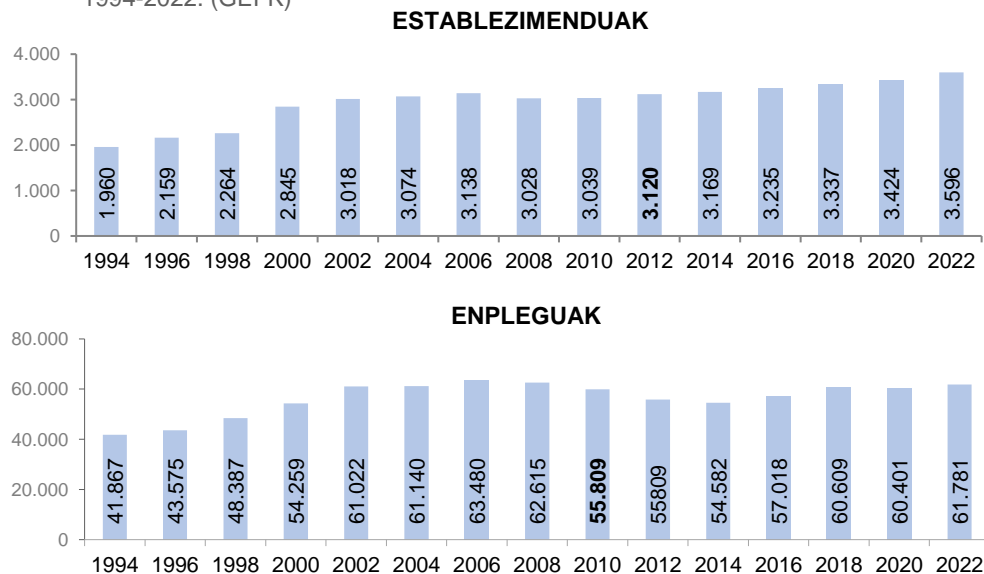

1.2 grafikoa GIZARTE EKONOMIAREN ENPLEGUAK EAE-KO EKONOMIAN DUEN PISU ERLATIBOAREN BILAKAERA (EAEko enpleguen kopuru osoarekiko %). 1994-2022. (GEFK)

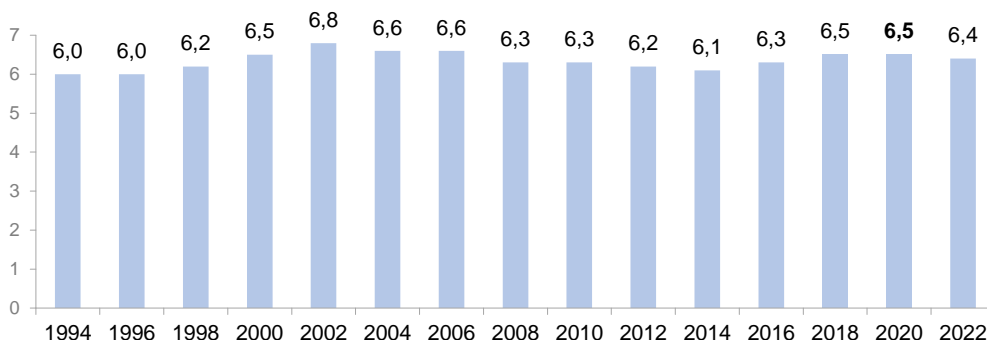

Oharra: Alderaketari buruzko datuak hemendik atera dira: Eustaten Biztanleria Jardueraren arabera Sailkatzeko Inkesta (BJA). Urteko okupazioaren batez bestekoa

1.3 taula GIZARTE EKONOMIAREN ENPRESA DIMENTSIOEN ADIERAZLEAK. 2018-2022. (GEFK)

	2020	2022
Establezimendu/enpresa kopurua	1,33	1,34
Enpresen Batez Besteko Tamaina (Enpleguak)	23,5	23,0
Establezimenduen Batez Besteko Tamaina (Enpleguak)	17,6	17,1

1.4 taula GIZARTE EKONOMIAREN ALORREKO ENPRESEN DIMENTSIOA (zifra absolutuak eta % bertikalak). 2022. (GEFK)

	Enpresa kopurua	% ber.	Enpleguak	% ber.	Batez besteko tamaina
Gehienez 5 enplegu	1.775	66,3	4.706	7,6	3
6 eta 15 artean	508	19,0	4.389	7,1	9
16 eta 50 artean	212	7,9	5.741	9,3	27
51 eta 100 artean	94	3,5	6.777	11,0	72
101 eta 200 artean	44	1,6	6.336	10,3	144
201 eta 500 artean	28	1,0	9.252	15,0	330
500 enplegu baino gehiago	18	0,7	24.581	39,8	1366
<b>GUZTIRA</b>	<b>2.679</b>	<b>100</b>	<b>61.781</b>	<b>100</b>	<b>23,0</b>

1.5 taula GIZARTE EKONOMIAKO ENPRESAK, FORMA JURIDIKOAREN ARABERA (zifra absolutuak). 2018-2022. (GEFK)

	2020	2022
S.KOOP	1.921	2.088
SALak	140	116
SLLak	509	475
<b>GUZTIRA</b>	<b>2.570</b>	<b>2.679</b>

1.6 taula ENPLEGU KOPURUAREN BILAKAERA GIZARTE EKONOMIAKO ENPRESEN TAMAINAREN ARABERA (zifra absolutuak eta %). 2018-2022. (GEFK)

	Enpleguak 2020	Enpleguak 2022	Bilakaera 2020 - 2022
Gehienez 5 enplegu	4.446	4.706	5,8
6 eta 15 artean	4.187	4.389	4,8
16 eta 50 artean	6.180	5.741	-7,1
51 eta 100 artean	6.777	6.777	0,0
101 eta 200 artean	7.213	6.336	-12,1
201 eta 500 artean	8.698	9.252	6,4
500 enplegu baino gehiago	22.900	24.581	8,5
<b>GUZTIRA</b>	<b>60.401</b>	<b>61.781</b>	<b>2,3</b>



1.7 taula KOOPERATIBEN KOPURUAREN BILAKAERA, DIMENTSIOAREN ARABERA (zifra absolutuak eta %). 2020-2022. (GEFK)

	Establezimenduak 2020	Establezimenduak 2022	Bilakaera 2020 - 2022
Gehienez 5 enplegu	1.325	1.447	9,2
6 eta 15 artean	294	386	31,3
16 eta 50 artean	213	193	-9,4
51 eta 100 artean	101	112	10,9
101 eta 200 artean	200	63	-68,5
201 eta 500 artean	136	252	85,3
500 enplegu baino gehiago	444	478	7,7
<b>GUZTIRA</b>	<b>2.713</b>	<b>2.931</b>	<b>8,0</b>

1.8 taula LAN ESTABLEZIMENDUEN KOPURUAREN BILAKAERA, DIMENTSIOAREN ARABERA (zifra absolutuak eta %). 2020-2022. (GEFK)

	Establezimenduak 2020	Establezimenduak 2022	Bilakaera 2020 - 2022
Gehienez 5 enplegu	390	369	-5,4
6 eta 15 artean	199	159	-20,1
16 eta 50 artean	64	70	9,4
51 eta 100 artean	40	45	12,5
101 eta 200 artean	5	6	20,0
201 eta 500 artean	1	1	0,0
500 enplegu baino gehiago	12	15	25,0
<b>GUZTIRA</b>	<b>711</b>	<b>665</b>	<b>-6,5</b>

1.9 taula EAE-KO GIZARTE EKONOMIAREN ETA EKONOMIAKO ESTABLEZIMENDU/ENPRESEN ENPLEGUAREN DIMENTSIOA, 2022. (GEFK)

	Establezimenduaren batez besteko tamaina	Enpresaren batez besteko neurria
Gizarte Ekonomia 2022	17,1	23,0
EAEko ekonomia 2022	5,6	6,2

Oharra: EAERI buruzko datuak Jarduera Ekonomikoen Direktoriotik hartutakoak dira. Eustat 2022

## 1.1.- GIZARTE EKONOMIAREN ARLOZ ARLOKO ENPLEGUA

1.3 grafikoa GIZARTE EKONOMIAKO INDUSTRIAKO ETA HIRUGARREN SEKTOREKO ENPLEGUAREN BILAKAERA (Hazkunde-tasak 2018-2020 eta 2020-2022 biurtekoetan). (GEFK)

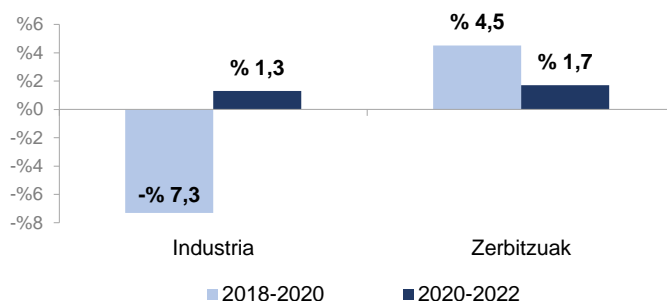

1.10 taula GIZARTE EKONOMIAREN ALORREKO ENPLEGUAREN ARLOZ ARLOKO BANAKETA (zifra absolutuak eta % bertikalak). 2020 eta 2022. (GEFK)

	2020		2022	
	Abs.	% ber.	Abs.	% ber.
Lehen sektorea	300	0,5	366	0,6
Industria	24.811	41,1	25.144	40,7
Eraikuntza	2.165	3,6	2.566	4,1
Zerbitzuak	33.126	54,8	33.705	54,6
<b>GUZTIRA</b>	<b>60.401</b>	<b>100,0</b>	<b>61.781</b>	<b>100,0</b>

1.4 grafikoa ENPLEGUAREN ARLOZ ARLOKO BANAKETAREN ALDERAKETA, EAEko EKONOMIAN ETA GIZARTE EKONOMIAN (% bertikalak, eremu bakoitzeko enplegu guztiarekiko). 2022. (GEFK)

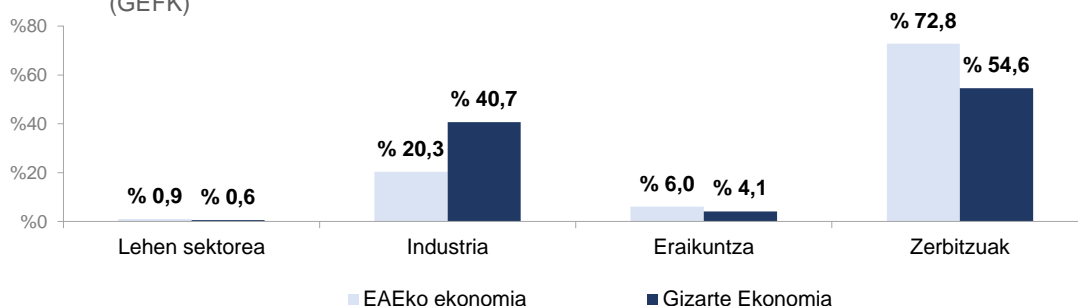

*Oharra: Alderaketari buruzko datuak hemendik atera dira: Eustaten Biztanleria Jardueraren arabera Sailkatzeko Inkesta (BJA), 2022. Urteko okupazioaren batez bestekoa*

1.5 grafikoa GIZARTE EKONOMIAREN GARRANTZI ERLATIBOA EAEko EKONOMIAN (Enpleguaren pisu erlatiboa). 2018-2022. (GEFK)

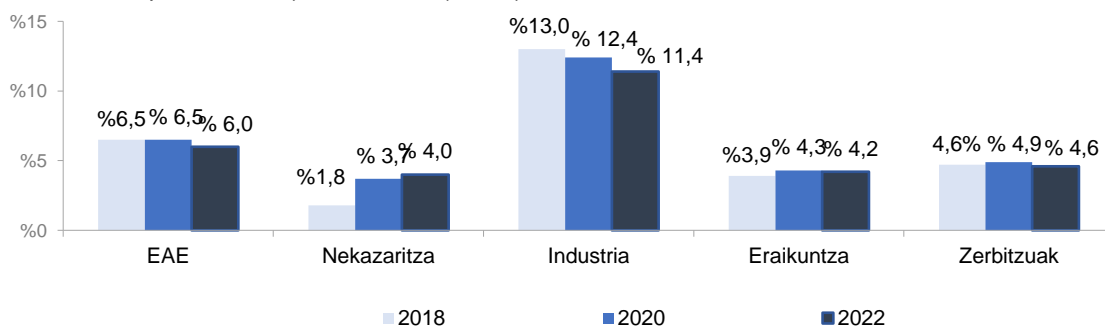

*Oharra: Alderaketari buruzko datuak hemendik atera dira: Eustaten Biztanleria Jardueraren arabera Sailkatzeko Inkesta (BJA). Urteko okupazioaren batez bestekoa*



1.11 taula GIZARTE EKONOMIAREN ARLOKO ENPLEGUAREN EGITURAREN BILAKAERA, JARDUERA ADARREN ARABERA. (zifra absolutuak eta % bertikalak). 2020-2022. (GEFK)

	2020KO GIZARTE EKONOMIAREN JARDUERA ADARRAK		2022KO GIZARTE EKONOMIAREN JARDUERA ADARRAK	
	Abs.	% ber.	Abs.	% ber.
Lehen sektorea	300	0,5	366	0,6
Erauzketa-industriak	208	0,3	313	0,5
Manufaktura-industria	24.602	40,7	24.832	40,2
• Elikagaien, edarien eta tabakoaren industria	585	1,0	776	1,3
• Ehungintzaren eta jantzigintzaren industria	47	0,1	69	0,1
• Egurraren eta kortxoaren industria	350	0,6	347	0,6
• Paperaren industria; edizioa, arte grafikoak eta grabatutako euskarrien erreprodukzioa	349	0,6	398	0,6
• Oinarrizko industria	2.167	3,6	2.019	3,3
• Metalgintza eta produktu metalikoen fabrikazioa	7.626	12,6	6.903	11,2
• Makinen eta ekipo mekanikoen eraikuntzarako industria	10.673	17,7	11.455	18,5
• Materialaren eta ekipo elektrikoaren, elektronikoaren eta optikoaren industria	2.049	3,4	2.073	3,4
• Hainbat manufaktura-industria	756	1,3	792	1,3
Eraikuntza	2.165	3,6	2.566	4,2
Merkataritza; motordun ibilgailuen, motozikleten, ziklomotoeren eta erabilera pertsonalerako eta etxerako artikuluen konponketa	10.409	17,2	9.310	15,1
Ostalaritza	2.136	3,5	2.442	4,0
Garraioa, biltegiatzea eta komunikazioak	1.005	1,7	881	1,4
Bitartekaritza finantzarioa	1.676	2,8	1.651	2,7
Higiezinaren eta alokairuen jarduerak; enpresa-zerbitzuak	4.370	7,2	4.772	7,7
Hezkuntza	8.652	14,3	8.846	14,3
Osasun-jarduerak eta albaitaritzakoak, gizarte-zerbitzua	3.299	5,5	4.206	6,8
Beste gizarte-jarduera batzuk eta komunitateari eskainitako zerbitzuak; zerbitzu pertsonalak	552	0,9	606	1,0
Handizkako beste komertzio batzuk	1.028	1,7	990	1,6
<b>GUZTIRA</b>	<b>60.401</b>	<b>100,0</b>	<b>61.781</b>	<b>100,0</b>

Oharra: 2020ko edizioan, aldaketa metodologiko bat sartu da enpresaren jarduera kontuan hartzerakoan, EAEko hiru foru-ogasunen datu-baseetan jasotako jarduera (EJSN) erreferentziatzat hartuta.

## 1.2.- GIZARTE EKONOMIAKO ENPLEGUAREN EZAUGARRI NAGUSIAK

### 1.2.1.- Sexua eta adina

1.12 taula GIZARTE EKONOMIAN JARDUERAREN ARLOZ ARLOKO BANAKETA, SEXUAREN ARABERA (% bertikalak) 2022. (GEFK)

	GUZTIRA	Lehen sektorea	Industria	Eraikuntza	Zerbitzuak
Gizonak	54,6	69,7	76,3	90,3	35,6
Emakumeak	45,4	30,3	23,7	9,7	64,4

1.13 taula EAE-KO EKONOMIAN JARDUERAREN ARLOZ ARLOKO BANAKETA, SEXUAREN ARABERA (% bertikalak). 2022. (GEFK)

	GUZTIRA	Lehen sektorea	Industria	Eraikuntza	Zerbitzuak
Gizonak	52,4	79,5	78,3	87,7	41,9
Emakumeak	47,6	20,5	21,7	12,3	58,1

*Iturria: Geuk egina, EUSTATetik abiatuta. Biztanleria jardueraren arabera sailkatzeko inkesta, 2022*

1.14 taula FORMA JURIDIKOAREN ARABERAKO BANAKETAK, SEXUA KONTUAN HARTUTA (% bertikalak). 2022. (GEFK)

	GUZTIRA	Kooperatibak	SALak	SLLak
Gizonak	54,6	52,5	77,3	67,8
Emakumeak	45,4	47,5	22,7	32,2

1.15 taula ARTEZKARITZA KONTSEILUKO KIDEEEN BANAKETA, SEXUAREN ETA JARDUERA SEKTOREAREN ARABERA (% bertikalak). 2022. (GEFK)

	Kontseilua, OROTARA	Lehen sektorea	Industria	Eraikuntza	Zerbitzuak
Gizonak	63,8	73,7	72,3	89,3	56,6
Emakumeak	36,2	26,3	27,7	10,7	43,4

1.16 taula ENPLEGUAREN ARLOZ ARLOKO BANAKETA, ADINAREN ARABERA (% horizontalak). 2022. (GEFK)

	GUZTIRA	30 urte baino gutxiago	30 eta 45 urte artean	45 urte baino gehiago
Lehen sektorea	100,0	11,5	43,2	45,4
Industria	100,0	11,0	44,2	44,7
Eraikuntza	100,0	12,9	43,1	43,9
Zerbitzuak	100,0	14,9	39,3	45,8
<b>GUZTIRA</b>	<b>100,0</b>	<b>13,2</b>	<b>41,5</b>	<b>45,3</b>

1.17 taula ENPLEGUAREN BANAKETA ADINAREN ETA FORMA JURIDIKOAREN ARABERA (% horizontalak). 2022. (GEFK)

	GUZTIRA	30 urte baino gutxiago	30 eta 45 urte artean	45 urte baino gehiago
S.KOOP	100,0	13,8	41,9	44,3
SALak	100,0	8,0	38,5	53,4
SLLak	100,0	8,4	38,2	53,3
<b>GUZTIRA</b>	<b>100,0</b>	<b>13,2</b>	<b>41,5</b>	<b>45,3</b>

### 1.2.2.- Kontratu bidezko Harreman Motak

1.18 taula ENPLEGUAREN BANAKETA, KONTRATU-HARREMANAREN ETA ESTABLEZIMENDUAREN FORMA JURIDIKOAREN ARABERA (% horizontalak). 2022. (GEFK)

	GUZTIRA	Bazkideak	Soldatapekoak	Finkoa	Behin-behinekoak
S.KOOP	100,0	59,5	40,5	27,1	13,4
SALak	100,0	45,3	54,7	48,0	6,7
SLLak	100,0	61,3	38,7	29,7	9,0
<b>GUZTIRA</b>	<b>100,0</b>	<b>58,9</b>	<b>41,1</b>	<b>28,2</b>	<b>12,9</b>



1.19 taula ENPLEGUAREN BANAKETA FORMA JURIDIKOAREN ETA KONTRATU MOTAREN ARABERA EAE-KO GIZARTE EKONOMIAN (zifra absolutuak). 2006-2022. (GEFK)

	Bazkideak	Soldatapekoak	Finkoa	Behin-behinekoak
<b>S.KOOP</b>				
2006	34.484	15.276	4.976	10.300
2008	34.697	15.662	6.547	9.115
2010	33.895	14.197	8.256	5.941
2012	34.241	13.703	6.252	7.451
2014	32.071	15.251	6.965	8.286
2016	32.393	17.490	8.812	8.678
2018	32.690	20.700	10.382	10.318
2020	32.868	20.656	10.045	10.611
<b>2022</b>	<b>32.848</b>	<b>22.395</b>	<b>14.969</b>	<b>7.426</b>
<b>SLak</b>				
2006	7.148	6.165	2.883	3.282
2008	7.161	5.096	3.359	1.737
2010	5.471	6.353	3.985	2.368
2012	5.001	2.865	1.767	1.098
2014	4.351	2.908	1.965	943
2016	4.136	3.000	1.839	1.161
2018	3.801	3.418	2.426	992
2020	3.807	3.072	2.272	800
<b>2022</b>	<b>3.558</b>	<b>2.981</b>	<b>2.459</b>	<b>522</b>
<b>SALak</b>				
2006	4.144	4.094	1.969	2.125
2008	4.441	3.010	2.287	723
2010	2.592	4.828	3.060	1.768
2012	2.387	1.638	1.096	542
2014	1.712	1.465	1.016	449
2016	1.474	1.374	896	478
2018	1.283	1.746	1.368	378
2020	1.242	1.471	1.149	322
<b>2022</b>	<b>1.282</b>	<b>1.546</b>	<b>1.357</b>	<b>189</b>
<b>SLLak</b>				
2006	3.004	2.071	914	1.157
2008	2.720	2.086	1.072	1.014
2010	2.879	1.525	925	600
2012	2.614	1.227	671	556
2014	2.639	1.443	949	494
2016	2.662	1.626	943	683
2018	2.518	1.672	1.058	614
2020	2.565	1.601	1.123	478
<b>2022</b>	<b>2.276</b>	<b>1.435</b>	<b>1.102</b>	<b>333</b>
<b>GUZTIRA</b>				
2006	<b>41.632</b>	<b>21.441</b>	<b>7.859</b>	<b>13.582</b>
2008	<b>41.858</b>	<b>20.758</b>	<b>9.906</b>	<b>10.852</b>
2010	<b>39.366</b>	<b>20.550</b>	<b>12.241</b>	<b>8.309</b>
2012	<b>39.242</b>	<b>16.568</b>	<b>8.019</b>	<b>8.549</b>
2014	<b>36.422</b>	<b>18.159</b>	<b>8.930</b>	<b>9.229</b>
2016	<b>36.529</b>	<b>20.490</b>	<b>10.651</b>	<b>9.839</b>
2018	<b>36.491</b>	<b>24.118</b>	<b>12.808</b>	<b>11.310</b>
2020	<b>36.676</b>	<b>23.726</b>	<b>12.316</b>	<b>11.410</b>
<b>2022</b>	<b>36.406</b>	<b>25.375</b>	<b>17.428</b>	<b>7.947</b>

1.20 taula ENPLEGU BANAKETA, FORMA JURIDIKOAREN ETA KONTRATU MOTAREN ARABERA EAE-KO GIZARTE EKONOMIAN 2022. (GEFK)

	Bazkideak	Soldatapekoak	Finkoa	Behin-behinekoak
S.KOOP	32.848	22.395	14.969	7.426
SALak	1.282	1.546	1.357	189
SLLak	2.276	1.435	1.102	333

1.6 grafikoa BAZKIDE KOLEKTIBOAREN PISU ERLATIBOA (Guztizko enpleguarekiko ehunekoa). 1996-2022. (GEFK)

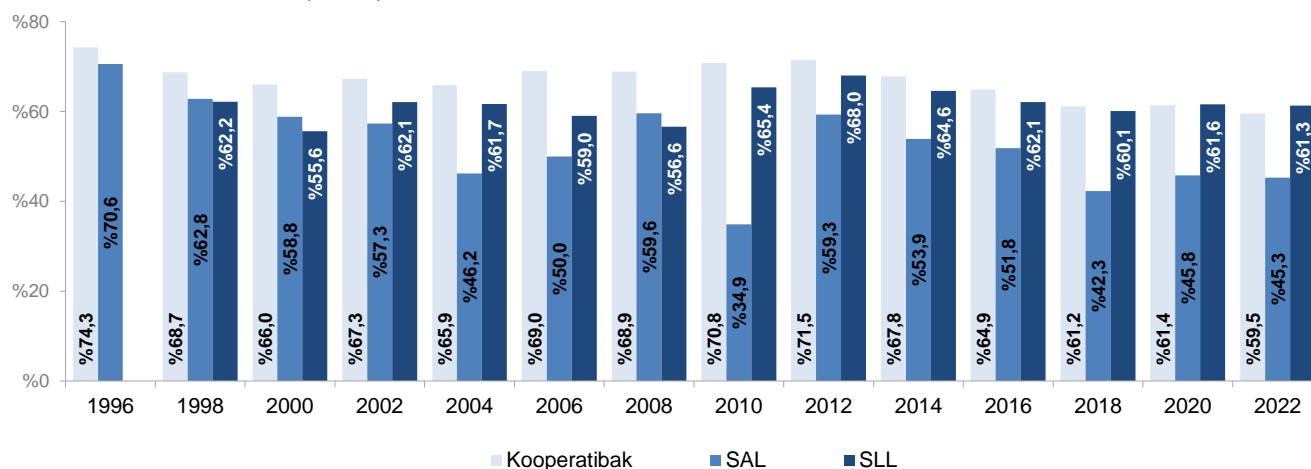

1.21 taula ENPLEGUAREN BANAKETA KONTRATU BIDEZKO HARREMANEN ETA ESTABLEZIMENDUAREN JARDUERA SEKTOREAREN ARABERA. 2022 (% horizontalak). (GEFK)

	GUZTIRA	Bazkideak	Soldatapekoak	Finkoa	Behin-behinekoak
Lehen sektorea	100,0	30,4	69,6	54,0	15,6
Industria	100,0	64,5	35,5	27,0	8,4
Eraikuntza	100,0	70,8	29,2	27,1	2,0
Zerbitzuak	100,0	54,1	45,9	28,9	17,0
<b>GUZTIRA</b>	<b>100,0</b>	<b>58,9</b>	<b>41,1</b>	<b>28,2</b>	<b>12,9</b>





### 1.3.- GIZARTE EKONOMIAK SORTUTAKO BEG ETA USTEZKO PRODUKTIBITATEA

#### 1.3.1.- BEGren dinamika 2020-2022 biurtekoan

1.22 taula BEG-EN ARLOZ ARLOKO IGOERA ALDIAN (ohiko prezioak eta %) 2020-2022. (GEFK)

Sektoreak	Hazkunde-tasa
Lehen sektorea	-11,0
Industria	12,6
Eraikuntza	35,6
Zerbitzuak	9,9
<b>GUZTIRA</b>	<b>11,8</b>

1.23 taula GIZARTE EKONOMIAK SORTUTAKO BALIO ERANTSI GORDINAREN (BEG) ARLOZ ARLOKO BANAKETA KONPARAZIOZKO ERREFERENTZIA (kopuru absolutuak milaka eurotan, % bertikalak) (Ohiko prezioak). 2020-2022. (GEFK)

	2020		2022	
	Abs.	% ber.	Abs.	% ber.
Lehen sektorea	10.900	0,4	9.696	0,3
Industria	1.448.832	49,0	1.631.329	49,3
Eraikuntza	75.432	2,5	102.333	3,1
Zerbitzuak	1.423.014	48,1	1.564.153	47,3
<b>GUZTIRA</b>	<b>2.958.178</b>	<b>100,0</b>	<b>3.307.511</b>	<b>100,0</b>

1.24 taula GIZARTE EKONOMIAREN PARTE HARTZEA ARLOZ ARLOKO BARNE PRODUKTU GORDINEAN. KONPARAZIOZKO ERREFERENTZIA 2020-2022. (GEFK)

	2020	2022
Industria	9,7	8,7
Eraikuntza	1,9	2,5
Zerbitzuak	3,1	2,9
<b>GUZTIRA</b>	<b>4,6</b>	<b>4,3</b>

Alderaketarako iturria: 2022ko Kontu Ekonomikoak, Eustat

1.25 taula EAE-KO EKONOMIA: BARNE PRODUKTU GORDINA ETA BERE OSAGARRIAK EAE-N, URTEZ URTE. ESKAINTZA ETA ESKARIA. PREZIO ARRUNTAK. HAZKUNDE TASA (%). 2020-2022. (GEFK)

	2020/2022
Nekazaritza	52,9
Industria	26,9
Eraikuntza	11,6
Zerbitzuak	17,4
<b>Prezio arrunten BEG</b>	<b>19,5</b>

Alderaketarako iturria: 2022ko Kontu Ekonomikoak, Eustat

#### 1.3.2.- Itxurazko produktibitatearen bilakaera 2020-2022 biurtekoan

1.26 taula GIZARTE EKONOMIAREN ITXURAZKO ARLOZ ARLOKO PRODUKTIBITATEAREN BILAKAERA, ALDIAN (BEG euroak/enplegatua. Ohiko prezioak) 2020-2022. (GEFK)

	2020	2022
Industria	58.395	64.879
Eraikuntza	34.842	39.880
Zerbitzuak	42.958	46.407
<b>GUZTIRA</b>	<b>48.976</b>	<b>53.458</b>

## 1.4.- GIZARTE EKONOMIAREN EMAITZEN KONTUAK

1.7 grafikoa GIZARTE EKONOMIAREN EMAITZA EKONOMIKOEN (MOZKINAK) ETA CASH FLOW-AREN BILAKAERA (zifra absolutuak milaka eurotan) 2002-2022. (GEFK)

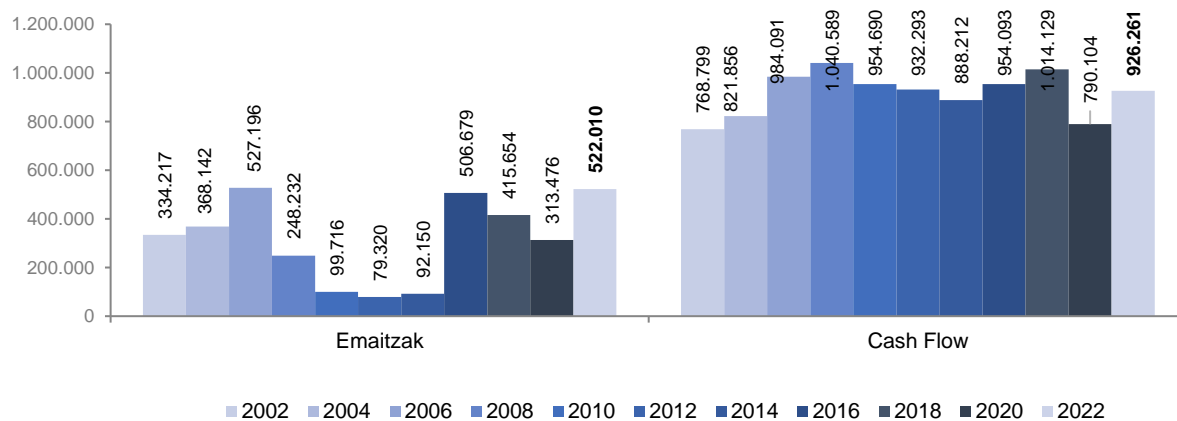

1.8 grafikoa EMAITZA EKONOMIKOEN BANAKETA EHUNEKOA (MOZKINAK) FORMA JURIDIKOAREN ETA JARDUERA SEKTOREAREN ARABERA 2022 (%). (GEFK)

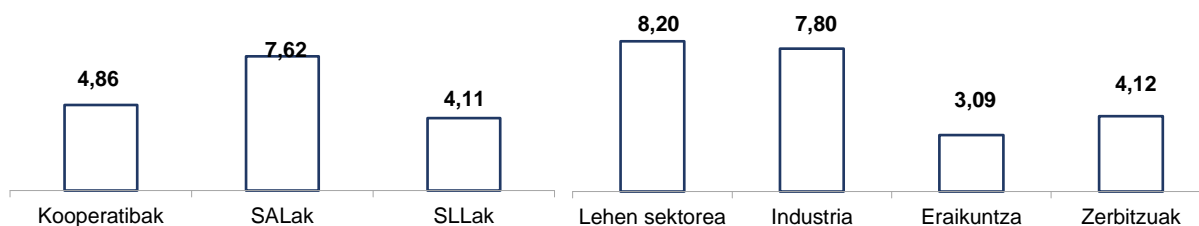

1.27 taula MOZKINEN ETA CAHS FLOAREN BANAKETA, JARDUERA SEKTOREEN ARABERA (%) bertikalak). 2022. (GEFK)

	Emaitzak	Cash Flow
Lehen sektorea	0,3	0,4
Industria	57,5	57,6
Eraikuntza	2,2	1,5
Zerbitzuak	40,0	40,5
<b>GUZTIRA</b>	<b>100,0</b>	<b>100,0</b>



1.28 taula GIZARTE EKONOMIAREN SARREREN ETA GASTUEN KONTUAK (zifra absolutuak, % bertikalak eta bilakaera). 2020-2022. (GEFK)

	Abs.	% ber.	Bilakaera 2020-2022
<b>DIRU SARRERAK</b>			
70 Salmenta Garbiak	9.628.662.985	87,3	19,3
71 Obren eta Amaitutako Produktuen eta Fabrikazio Prozesuan dauden produktuen izakinen aldaketa	56.197.988	0,5	-210
73 Enpresarentzako egindako lanak	26.252.125	0,2	27,9
74 Ustiapenerako Dirulaguntza Arruntak	452.641.353	4,1	12,6
75 Beste Diru Sarrera Osagarri batzuk	651.324.416	5,9	18,4
76 Diru Sarrera Finantzarioak	106.708.367	1,0	33,8
77 Ibilgetutik eratorritako mozkinak eta ezohiko sarrerak	34.837.134	0,3	66,1
79 Hornikuntzen Gehiegikeriak eta Aplikazioak	68.919.395	0,6	68,1
<b>DIRU SARRERAK, GUZTIRA</b>	<b>11.025.543.763</b>	<b>100,0</b>	<b>20,7</b>
<b>GASTUAK</b>			
60 Erosketa Garbiak	5.720.196.028	54,5	26,7
61 Salgaien eta Lehengaien Izakinen Aldaketa	-63.668.960	-0,6	-1499,7
62 Kanpo Zerbitzuak	1.398.399.151	13,3	25,2
63 Jarduerari/tributuei lotutako zergak	41.010.125	0,4	68,7
64 Langileen gastuak	2.461.719.582	23,4	10,3
65 Beste kudeaketa-gastu batzuk	206.895.140	2,0	-25,9
66 Gastu finantzarioak	314.756.557	3,0	106,5
67 Ibilgetutik eratorritako galerak eta ezohiko gastuak	19.974.181	0,2	-18,1
68 Ekitaldiaren amortizazioak	283.591.556	2,7	0,1
69 Hornikuntzen zuzkidurak	120.660.036	1,1	-78,3
<b>GASTUAK GUZTIRA</b>	<b>10.503.533.396</b>	<b>100,0</b>	<b>14,3</b>

1.29 taula BAZKIDEEK KOOPERATIBETAN EGINDAKO EKARPENEN INTERESEN BILAKAERA ETA FINANTZA GASTUEN GAINKO PISU ERLATIBOA (66 KONTUA) (zifra absolutuak eurotan eta % horizontalak) 2022. (GEFK)

Jarduera-sektorea	Finantza-gastuak, guztira		Ekarpenen interesak	
	Abs.	% hor.	Abs.	% hor.
Lehen sektorea	572.673	100,0	426.713	74,5
Industria	66.846.341	100,0	17.407.284	26,0
Eraikuntza	744.874	100,0	338.281	45,4
Zerbitzuak	244.126.390	100,0	42.821.903	17,5
<b>GUZTIRA</b>	<b>312.290.276</b>	<b>100,0</b>	<b>60.994.181</b>	<b>19,5</b>

## 2.- GIZARTE EKONOMIAREN PROFIL JURIDIKOA

### 2.1.- ESTABLEZIMENDUAK ETA ENPLEGUAK

1.30 taula GIZARTE EKONOMIAREN ESTABLEZIMENDUEK IZANDAKO BILAKAERA (2020-2022), FORMA JURIDIKOAREN ARABERA (zifra absolutuak eta % bertikalak). (GEFK)

	2020		2022		%Δ22/20 (1)
	Abs.	% ber.	Abs.	% ber.	
Kooperatibak	2.713	79,2	2.931	75,8	8,0
SLak	711	20,8	665	24,2	-6,5
SALak	147	4,3	124	4,5	-15,6
SLLak	564	16,5	541	19,7	-4,1
<b>GUZTIRA</b>	<b>3.424</b>	<b>100,0</b>	<b>3.596</b>	<b>100,0</b>	<b>5,0</b>

(1) Zifra absolutuek erregistratutako ehuneko-hazkundera

1.31 taula GIZARTE EKONOMIAREN ALORREKO ENPLEGUEK IZANDAKO BILAKAERA (2018-2020), FORMA JURIDIKOAREN ARABERA (zifra absolutuak eta % bertikalak). (GEFK)

	2020		2022		%Δ22/20 (1)
	Abs.	% ber.	Abs.	% ber.	
Kooperatibak	53.524	88,6	55.242	89,4	3,2
SLak	6.878	11,4	6539	10,6	-4,9
SALak	2.713	4,5	2.828	4,6	4,2
SLLak	4.165	6,9	3.711	6,0	-10,9
<b>GUZTIRA</b>	<b>60.401</b>	<b>100,0</b>	<b>61.781</b>	<b>100,0</b>	<b>2,3</b>

(1) Zifra absolutuek erregistratutako ehuneko-hazkundera

1.9 grafikoa ENPLEGUEN ETA ESTABLEZIMENDUEN BANAKETA, FORMA JURIDIKOAREN ARABERA. 2022. (GEFK)



1.32 taula ESTABLEZIMENDUEN BATEZ BESTEKO TAMAINA, FORMA JURIDIKOAREN ARABERA (ENPLEGATUAK/ ESTABLEZIMENDUAK). 2020-2022. (GEFK)

	2020	2022
S.KOOP	19,7	19,7
SLak	9,7	9,7
SALak	18,5	18,5
SLLak	7,4	7,4



1.33 taula KOOPERATIBEN ENPLEGUAREN ARLOZ ARLOKO EGITURA. 2020 eta 2022 URTEETAKO ERREFERENTZIA (zifra absolutuak eta % bertikalak). (GEFK)

	2020		2022	
	Abs.	% ber.	Abs.	% ber.
Lehen sektorea	274	0,5	274	0,5
Industria	20.524	38,3	20.524	38,3
Eraikuntza	1.597	3,0	1.597	3,0
Zerbitzuak	31.129	58,2	31.129	58,2
<b>GUZTIRA</b>	<b>53.524</b>	<b>100,0</b>	<b>53.524</b>	<b>100,0</b>

1.34 taula LAN SOZIETATEETAKO ENPLEGUAREN ARLOZ ARLOKO EGITURA. 2020 eta 2022 URTEETAKO ERREFERENTZIA (zifra absolutuak eta % bertikalak). (GEFK)

	SALak				SLLak				Lan Sozietateak			
	2020		2022		2020		2022		2020		2022	
	Abs.	% ber.	Abs.	% ber.	Abs.	% ber.	Abs.	% ber.	Abs.	% ber.	Abs.	% ber.
Lehen sektorea	9	0,3	0	0,0	17	0,4	6	0,0	26	0,4	6	0,1
Industria	2.031	74,9	2.165	76,6	2.256	54,2	1.824	49,2	4.287	62,3	3.989	61,0
Eraikuntza	193	7,1	188	6,6	375	9,0	350	9,4	568	8,3	538	8,2
Zerbitzuak	480	17,7	475	16,8	1.516	36,4	1.531	41,3	1.996	29,0	2.006	30,7
<b>GUZTIRA</b>	<b>2.713</b>	<b>100,0</b>	<b>2.828</b>	<b>100,0</b>	<b>4.165</b>	<b>100,0</b>	<b>3.711</b>	<b>100,0</b>	<b>6.878</b>	<b>100,0</b>	<b>6.539</b>	<b>100,0</b>

## 2.2.- BEG ETA ITXURAZKO PRODUKTIBITATEA

1.35 taula GIZARTE EKONOMIAK SORTUTAKO BALIO ERANTSI GORDINAREN (BEG) BANAKETA, FORMA JURIDIKOAREN ARABERA. 2020 eta 2022ko KONPARAZIOZKO ERREFERENTZIA (kopuru absolutuak milaka eurotan, % bertikalak) (Ohiko prezioak). (GEFK)

	2020		2022	
	Abs.	% ber.	Abs.	% ber.
Kooperatibak	2.696.266	91,1	3.042.303	92,0
SLak	261.912	8,9	265.209	8,0
SALak	119.925	4,1	130.452	3,9
SLLak	141.987	4,8	134.756	4,1
<b>GUZTIRA</b>	<b>2.958.178</b>	<b>100,0</b>	<b>3.572.720</b>	<b>100,0</b>

1.10 grafikoa BEG BALIOAREN BANAKETA, FORMA JURIDIKOAREN ARABERA (% bertikalak). 2022

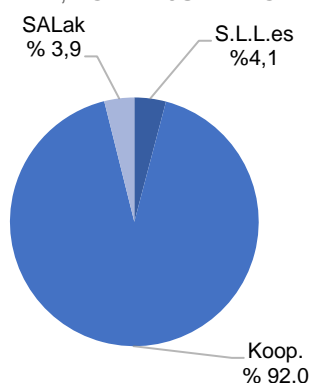

1.36 taula BEG BANAKETA, FORMA JURIDIKOA ETA JARDUERA SEKTOREAREN ARABERA (zifra absolutuak eta % bertikalak). 2022. (GEFK)

	GUZTIRA		S.KOOP		SALak		SLLak	
	Abs.	% ber.	Abs.	% ber.	Abs.	% ber.	Abs.	% ber.
Lehen sektorea	9.696.433	0,3	9.631.751	0,3	0	0,0	64.682	0,0
Industria	1.631.328.800	49,3	1.461.108.745	48,0	106.971.277	82,0	63.248.778	46,9
Eraikuntza	102.332.747	3,1	77.050.350	2,5	10.010.665	7,7	15.271.732	11,3
Zerbitzuak	1.564.153.316	47,3	1.494.511.926	49,1	13.470.095	10,3	56.171.295	41,7
<b>GUZTIRA</b>	<b>3.307.511.296</b>	<b>100,0</b>	<b>3.042.302.772</b>	<b>100,0</b>	<b>130.452.037</b>	<b>100,0</b>	<b>134.756.487</b>	<b>100,0</b>

1.37 taula ARLOZ ARLOKO USTEZKO PRODUKTIBITATEA KOOPERATIBETAN, SAL-ETAN ETA SLL-ETAN 2020 ETA 2022KO KONPARAZIOZKO ERREFERENTZIA (BEG euro/enplegatu bakoitzeko) (GEFK)

	S.KOOP		SALak		SLLak		Agregatua SLLetan	
	2020	2022	2020	2022	2020	2022	2020	2022
Industria	62.109	69.067	48.338	49.409	33.655	34.676	40.610	84.085
Zerbitzuak	43.620	47.147	29.710	28.358	33.586	36.689	32.654	65.047
<b>GUZTIRA</b>	<b>50.375</b>	<b>116.214</b>	<b>44.204</b>	<b>77.767</b>	<b>34.090</b>	<b>71.365</b>	<b>38.080</b>	<b>149.133</b>

### 3.- GIZARTE EKONOMIAREN LURRALDE PROFILA

#### 3.1.- ENPLEGUAREN ETA ESTABLEZIMENDUEN LURRALDE PROFILA

1.11 grafikoa GIZARTE EKONOMIAREN ALORREKO ESTABLEZIMENDUEN LURRALDE BANAKETAREN BILAKAERA. 2020-2022. (GEFK)

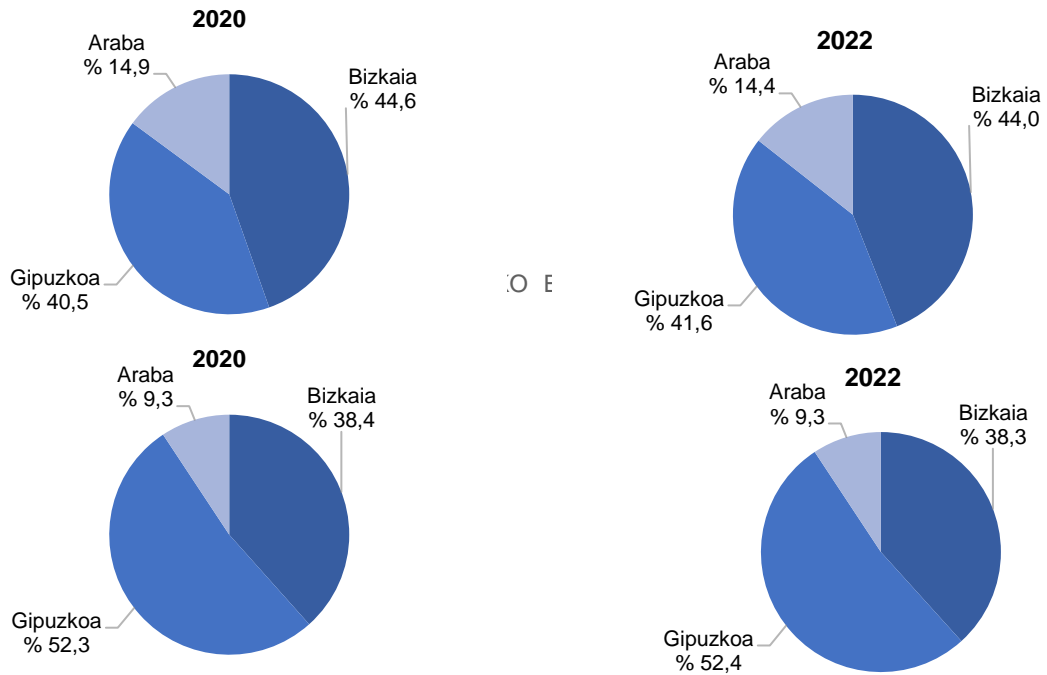

1.38 taula GIZARTE EKONOMIAREN ALORREKO ESTABLEZIMENDUEN ETA ENPLEGUEN LURRALDE BANAKETA (zifra absolutuak eta % bertikalak). 2022. (GEFK)

	Enpleguak		Establezimenduak	
	Abs.	% ber.	Abs.	% ber.
Araba	5.735	9,3	518	14,4
Bizkaia	23.668	38,3	1.581	44,0
Gipuzkoa	32.378	52,4	1.497	41,6
<b>GUZTIRA</b>	<b>61.781</b>	<b>100,0</b>	<b>3.596</b>	<b>100,0</b>

1.13 grafikoa GIZARTE EKONOMIAK EAE-KO EKONOMIAN DUEN GARRANTZI ERLATIBOA (enpleguaren pisu erlatiboa Lurralde Historikoaren arabera). 2020-2022. (GEFK)

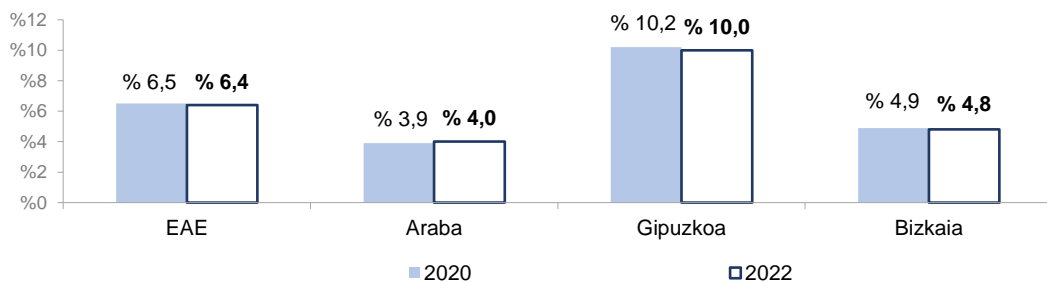

Alderaketarako iturria: Eustaten jarduerarekin lotutako biztanleriaren inkesta (BJA), 2020

1.39 taula GIZARTE EKONOMIAREN ALORREKO ENPLEGUEN LURRALDE BANAKETA, FORMA JURIDIKOAREN ARABERA (zifra absolutuak eta % bertikalak). 2022. (GEFK)

	GUZTIRA		S.KOOP		SALak		SLLak	
	Abs.	% ber.	Abs.	% ber.	Abs.	% ber.	Abs.	% ber.
Araba	5.735	9,3	5.242	9,5	99	3,5	394	10,6
Bizkaia	23.668	38,3	20.589	37,3	1.684	59,5	1.395	37,6
Gipuzkoa	32.378	52,4	29.412	53,2	1.045	37,0	1.921	51,8
<b>GUZTIRA</b>	<b>61.781</b>	<b>100,0</b>	<b>55.243</b>	<b>100,0</b>	<b>2.828</b>	<b>100,0</b>	<b>3.710</b>	<b>100,0</b>

1.40 taula GIZARTE EKONOMIAREN ALORREKO ENPLEGUEN LURRALDE BANAKETA, FORMA JURIDIKOAREN ARABERA (% horizontalak). 2022. (GEFK)

	GUZTIRA	S.KOOP	SALak	SLLak
Araba	100,0	91,4	1,7	6,9
Bizkaia	100,0	87,0	7,1	5,9
Gipuzkoa	100,0	90,8	3,2	5,9
<b>GUZTIRA</b>	<b>100,0</b>	<b>89,4</b>	<b>4,6</b>	<b>6,0</b>

1.41 taula GIZARTE EKONOMIAREN ALORREKO ENPLEGUEN ARLOZ ARLOKO BANAKETA LURRALDE HISTORIKOAREN ARABERA (zifra absolutuak eta % bertikalak). 2022. (GEFK)

EAE	GUZTIRA		S.KOOP		SALak		SLLak	
	Abs.	% ber.	Abs.	% ber.	Abs.	% ber.	Abs.	% ber.
Lehen sektorea	366	0,6	360	0,7	0	0,0	6	0,2
Industria	25.144	40,7	21.155	38,3	2.165	76,6	1.824	49,2
Eraikuntza	2.567	4,2	2.029	3,7	188	6,6	350	9,4
Zerbitzuak	33.705	54,6	31.699	57,4	475	16,8	1.531	41,3
<b>GUZTIRA</b>	<b>61.782</b>	<b>100,0</b>	<b>55.243</b>	<b>100,0</b>	<b>2.828</b>	<b>100,0</b>	<b>3.711</b>	<b>100,0</b>

ARABA	GUZTIRA		S.KOOP		SALak		SLLak	
	Abs.	% ber.	Abs.	% ber.	Abs.	% ber.	Abs.	% ber.
Lehen sektorea	143	2,5	143	2,7	0	0,0	0	0,0
Industria	1.568	27,3	1.315	25,1	84	84,8	169	42,8
Eraikuntza	364	6,3	289	5,5	7	7,1	68	17,2
Zerbitzuak	3.660	63,8	3.494	66,7	8	8,1	158	40,0
<b>GUZTIRA</b>	<b>5.735</b>	<b>100,0</b>	<b>5.241</b>	<b>100,0</b>	<b>99</b>	<b>100,0</b>	<b>395</b>	<b>100,0</b>

BIZKAIA	GUZTIRA		S.KOOP		SALak		SLLak	
	Abs.	% ber.	Abs.	% ber.	Abs.	% ber.	Abs.	% ber.
Lehen sektorea	140	0,6	140	0,7	0	0,0	0	0,0
Industria	7.101	30,0	5.427	26,4	1.262	74,9	412	29,5
Eraikuntza	1.106	4,7	766	3,7	116	6,9	224	16,0
Zerbitzuak	15.321	64,7	14.255	69,2	306	18,2	760	54,4
<b>GUZTIRA</b>	<b>23.668</b>	<b>100,0</b>	<b>20.588</b>	<b>100,0</b>	<b>1.684</b>	<b>100,0</b>	<b>1.396</b>	<b>100,0</b>

GIPUZKOA	GUZTIRA		S.KOOP		SALak		SLLak	
	Abs.	% ber.	Abs.	% ber.	Abs.	% ber.	Abs.	% ber.
Lehen sektorea	82	0,3	76	0,3	0	0,0	6	0,3
Industria	16.475	50,9	14.412	49,0	819	78,4	1.244	64,7
Eraikuntza	1.097	3,4	974	3,3	65	6,2	58	3,0
Zerbitzuak	14.725	45,5	13.950	47,4	161	15,4	614	31,9
<b>GUZTIRA</b>	<b>32.379</b>	<b>100,0</b>	<b>29.412</b>	<b>100,0</b>	<b>1.045</b>	<b>100,0</b>	<b>1.922</b>	<b>100,0</b>

1.42 taula GIZARTE EKONOMIAREN INDUSTRIA ENPLEGUAREN LURRALDE BANAKETA 2020 ETA BILAKAERA 2020-2022. (GEFK)

	Araba		Bizkaia		Gipuzkoa	
	Abs.	%Δ20-22	Abs.	%Δ20-22	Abs.	%Δ20-22
Industria	1.568	1,1	7.101	2,2	16.475	1,0





1.43 taula INDUSTRIA ENPLEGUAREN LURRALDE BANAKETA, FORMA JURIDIKOAREN ARABERA ETA BILAKAERA 2022-2022. (GEFK)

	Araba 2022		Bizkaia 2022		Gipuzkoa 2022	
	Abs.	%Δ20-22	Abs.	%Δ20-22	Abs.	%Δ20-22
Kooperatibak	1.315	4,1	5.427	2,9	14.412	3,0
SLak	253	-12,2	1.674	0,2	2.063	-11,4
SALak	84	-12,5	1.262	18,1	819	-5,4
SLLak	169	-12,0	412	-31,6	1.244	-14,9
<b>GUZTIRA</b>	<b>1.568</b>	<b>-14,7</b>	<b>7.101</b>	<b>-17,6</b>	<b>16.475</b>	<b>-11,6</b>

1.44 taula GIZARTE EKONOMIAREN ALORREKO ENPLEGUEN ARLOZ ARLOKO BANAKETA, LURRALDE HISTORIKOAREN ARABERA. (garrantzi erlatiboaren %, Euskal Ekonomiaren guztizkoarekiko) 2022. (GEFK)

EAE	Gizarte Ekonomia	Euskal Ekonomia, Guztira	Garrantzi Erlatiboaren %
Lehen sektorea	365	8.800	4,1
Industria	25.144	195.400	12,9
Eraikuntza	2.566	57.900	4,4
Zerbitzuak	33.705	702.200	4,8
<b>GUZTIRA</b>	<b>61.781</b>	<b>964.200</b>	<b>6,4</b>

ARABA	Gizarte Ekonomia	Euskal Ekonomia, Guztira	Garrantzi Erlatiboaren %
Lehen sektorea	143	2.100	6,8
Industria	1.568	37.600	4,2
Eraikuntza	363	9.000	4,0
Zerbitzuak	3.660	95.800	3,8
<b>GUZTIRA</b>	<b>5.735</b>	<b>144.500</b>	<b>4,0</b>

BIZKAIA	Gizarte Ekonomia	Euskal Ekonomia, Guztira	Garrantzi Erlatiboaren %
Lehen sektorea	140	3.900	3,6
Industria	7.101	79.900	8,9
Eraikuntza	1.106	31.100	3,6
Zerbitzuak	15.320	382.100	4,0
<b>GUZTIRA</b>	<b>23.668</b>	<b>496.900</b>	<b>4,8</b>

GIPUZKOA	Gizarte Ekonomia	Euskal Ekonomia, Guztira	Garrantzi Erlatiboaren %
Lehen sektorea	82	2.800	2,9
Industria	16.475	78.000	21,1
Eraikuntza	1.097	17.800	6,2
Zerbitzuak	14.725	224.400	6,6
<b>GUZTIRA</b>	<b>32.378</b>	<b>322.900</b>	<b>10,0</b>

Alderaketarako iturria: Eustaten jarduerarekin lotutako biztanleriaren inkesta (BJA), 2022

### 3.2.- BEG BALIOAREN ETAITXURAZKO RODUKTIBITATEAREN LURRALDE PROFILA

1.14 grafikoa GIZARTE EKONOMIAREN ALORREKO BEG-REN LURRALDE BANAKETAREN BILAKAERA 2020-2022. (GEFK)

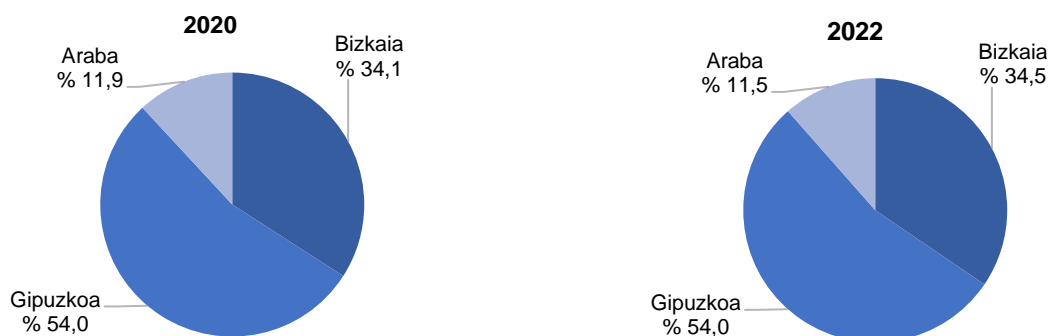

1.45 taula GIZARTE EKONOMIAREN BEG BALIOAREN LURRALDE BANAKETA, FORMA JURIDIKOAREN ARABERA (zifra absolutuak eurotan. % bertikalak). 2022. (GEFK)

	EAE		S.KOOP		SALak		SLLak	
	Abs.	% ber.	Abs.	% ber.	Abs.	% ber.	Abs.	% ber.
Araba	379.024.601	11,5	359.675.720	11,8	5.110.680	3,9	14.238.201	10,6
Bizkaia	1.139.582.907	34,5	1.005.963.024	33,1	77.113.639	59,1	56.506.244	41,9
Gipuzkoa	1.788.903.788	54,0	1.676.664.028	55,1	48.227.718	37,0	64.012.042	47,5
<b>GUZTIRA</b>	<b>3.307.511.296</b>	<b>100,0</b>	<b>3.042.302.772</b>	<b>100,0</b>	<b>130.452.037</b>	<b>100,0</b>	<b>134.756.487</b>	<b>100,0</b>

1.46 taula BEG BALIOAREN LURRALDE BANAKETA, FORMA JURIDIKOAREN ARABERA (% horizontalak). 2022. (GEFK)

	GUZTIRA	S.KOOP	SALak	SLLak
Araba	100,0	94,9	1,3	3,8
Bizkaia	100,0	88,3	6,8	5,0
Gipuzkoa	100,0	93,7	2,7	3,6
<b>GUZTIRA</b>	<b>100,0</b>	<b>92,0</b>	<b>3,9</b>	<b>4,1</b>

1.47 taula GIZARTE EKONOMIAREN GEB-EN ARLOZ ARLOKO BANAKETA, LURRALDE HISTORIKOAREN ARABERA (zifra absolutuak eurotan eta % bertikalak). 2022. (GEFK)

	EAE		Araba		Bizkaia		Gipuzkoa	
	Abs.	% ber.	Abs.	% ber.	Abs.	% ber.	Abs.	% ber.
Lehen sektorea	9.696.433	0,3	6.128.633	1,6	2.250.068	0,2	1.317.732	0,1
Industria	1.631.328.800	49,3	130.451.584	34,4	416.077.428	36,5	1.084.799.788	60,6
Eraikuntza	102.332.746	3,1	12.547.774	3,3	45.289.378	4,0	44.495.594	2,5
Zerbitzuak	1.564.153.317	47,3	229.896.611	60,7	675.966.032	59,3	658.290.674	36,8
<b>GUZTIRA</b>	<b>3.307.511.296</b>	<b>100,0</b>	<b>379.024.602</b>	<b>100,0</b>	<b>1.139.582.906</b>	<b>100,0</b>	<b>1.788.903.788</b>	<b>100,0</b>

1.48 taula ITXURAZKO PRODUKTIBITATEA LURRALDE HISTORIKOAREN ARABERA (Milaka euro / Enplegatua). 2014-2022. (GEFK)

	Araba	Bizkaia	Gipuzkoa	EAE
2014	53.135	43.165	50.514	47.912
2016	58.892	45.607	53.593	51.066
2018	58.609	43.870	52.362	49.774
2020	63.107	43.421	50.549	48.976
<b>2022</b>	<b>66.090</b>	<b>48.149</b>	<b>55.251</b>	<b>53.536</b>

1.49 taula LURRALDEKO ITXURAZKO PRODUKTIBITATEA, FORMA JURIDIKOAREN ARABERA (Euroak/Enplegatua). 2022. (GEFK)

	Araba	Bizkaia	Gipuzkoa	EAE
S.KOOP	70.914	49.803	59.347	56.841
SALak	46.042	55.358	39.891	48.084
SLLak	34.392	35.141	29.870	32.354
<b>GUZTIRA</b>	<b>67.719</b>	<b>49.120</b>	<b>56.604</b>	<b>54.759</b>

#### 4.- GIZARTE EKONOMIAREN ESPORTAZIOAK

1.15 grafikoa KANPOKO MERKATUETARAKO IREKITZE MAILAREN BILAKAERA (esportazioen bolumena, guztizko fakturazioarekiko). 1994-2022. (GEFK)

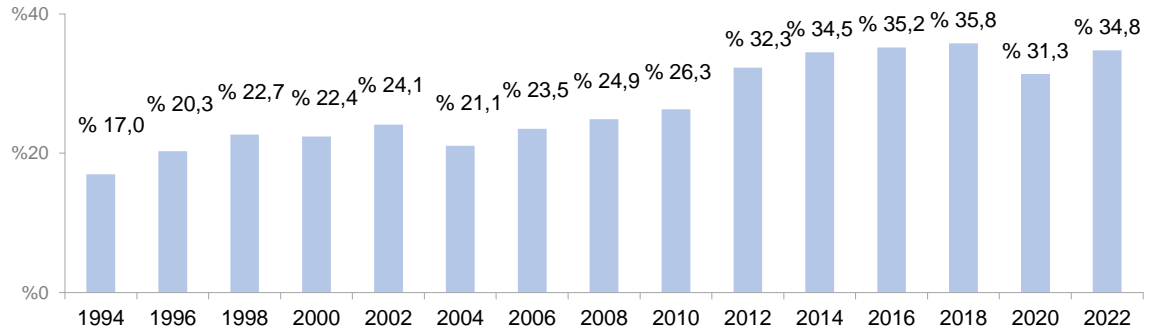

1.16 grafikoa ESPORTAZIOEK ENPRESA ESPORTATZAILEEN FAKTURAZIO OSOAREN GAINEAN DUTEN PISU ERLATIBOAREN BILAKAERA. 2004-2022. (GEFK)

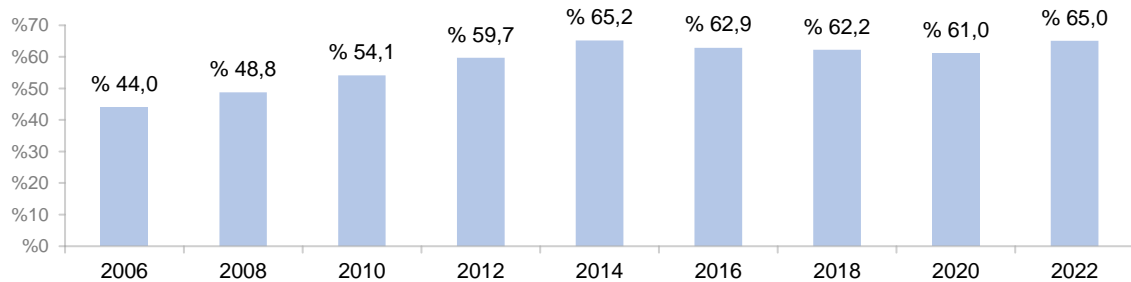

1.17 grafikoa GIZARTE EKONOMIAREN ALORREKO ENPRESEN ESPORTAZIOEN NORAKOA (norakoaren araberrako esportazio guztien %). 2022

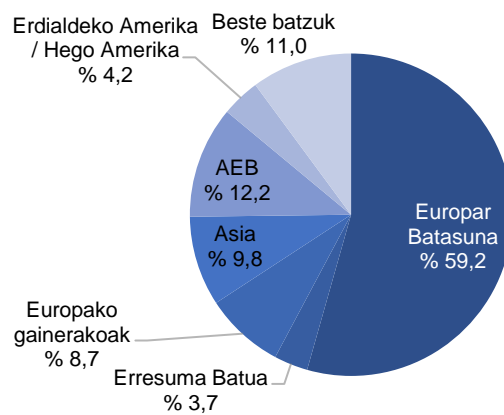

1.50 taula ESPORTAZIOEN BOLUMENA, EREMUEN ETA BILAKAERAREN ARABERA 2014, 2016, 2018, 2020 ETA 2022. (GEFK)

	Abs. 2018	Abs. 2020	Abs. 2022	%Δ 20/18	%Δ 22/20
Europa	1.917.403.007	1.661.909.940	2.104.466.306	-13,3	26,6
<i>Europar Batasuna eta Europako gainerakoak</i>	E.d.	1.552.560.425	1.981.022.084	E.d.	27,6
<i>Erresuma Batua</i>	E.d.	109.349.515	123.444.222	E.d.	12,9
Asia	417.672.992	283.083.269	328.548.428	-32,2	16,1
<i>Asia Hego-ekialdea</i>	daturik ez	daturik ez	138.795.258	E.d.	daturik ez
<i>Txina</i>	daturik ez	daturik ez	186.513.043	E.d.	daturik ez
<i>Errusia</i>	daturik ez	daturik ez	3.240.127	E.d.	daturik ez
Ipar Amerika <sup>16</sup>	253.097.142	213.603.625	409.325.714	-15,6	91,6
Hego Amerika	251.979.851	187.860.005	139.326.907	-25,4	-25,8
Beste batzuk	196.970.083	180.482.133	367.542.775	-8,4	103,6
<b>GUZTIRA</b>	<b>3.037.123.075</b>	<b>2.526.938.972</b>	<b>3.349.210.130</b>	<b>-16,8</b>	<b>32,5</b>

1.51 taula BARNE SALMENTEN V.S. KANPO SALMENTEN BILAKAERA. 2020-2022. (GEFK)

	2020	2022	%Δ22/20	kop. Δ22/20
<b>Fakturazio orokorra</b>	<b>8.074.067.329</b>	<b>9.628.662.985</b>	<b>19,3</b>	<b>1.554.595.656</b>
<b>Esportatzen ez dutenen fakturazioa</b>	<b>3.932.418.525</b>	<b>4.479.768.939</b>	<b>13,9</b>	<b>547.350.414</b>
<b>Esportatzen dutenen fakturazioa</b>	<b>4.141.648.804</b>	<b>5.148.894.046</b>	<b>24,3</b>	<b>1.007.245.242</b>
a) Barne-salmentak	1.614.709.832	1.799.683.916	11,5	184.974.084
b) Kanpo-salmentak: Esportazioak	2.526.938.972	3.349.210.130	32,5	822.271.158
b.1. Europarako esportazioak	1.661.909.940	2.104.466.306	26,6	442.556.366
b.2. Munduko gainerako lekuetarako esportazioak	865.029.032	1.244.743.824	43,9	379.714.792

<sup>16</sup> AEB, Mexiko eta Kanada barne

#### 4.1.- ESPORTAZIOAK, JARDUERA SEKTORE, FORMA JURIDIKO ETA ENPRESEN TAMAINAREN ARABERA

1.52 taula GIZARTE EKONOMIAREN ESPORTAZIOEN ARLOZ ARLOKO BANAKETA (zifra absolutuak milaka eurotan, % bertikalak) ETA NEGOZIO KOPURUAREN GAINEKO PISU ERLATIBOA. 2022. (GEFK)

	Esportazioak		Negozio-zifraren gaineko pisu erlatiboa
	Abs.	% ber.	%
Industria	3.312.290.987	98,9	69,6
Zerbitzuak	36.859.871	1,1	10,2
<b>GUZTIRA (*)</b>	<b>3.349.150.858</b>	<b>100,0</b>	<b>65,0</b>

(\*) Eraikuntza ez dago barne.

1.53 taula GIZARTE EKONOMIAKO ESPORTAZIOEN SEKTORE BANAKETA, FORMA JURIDIKOAREN ARABERA (zifra absolutuak milioika eurotan eta % horizontalak). 2022. (GEFK)

	GUZTIRA		S.KOOP		SALak		SLLak	
	Abs.	% hor.	Abs.	% hor.	Abs.	% hor.	Abs.	% hor.
Industria	3.312.290.987	100,0	3.142.738.419	94,9	145.068.443	4,4	24.484.125	0,7
Zerbitzuak	36.859.871	100,0	31.342.606	85,0	34.500	0,1	5.482.765	14,9
<b>GUZTIRA (*)</b>	<b>3.349.150.858</b>	<b>100,0</b>	<b>3.174.081.025</b>	<b>94,8</b>	<b>145.102.943</b>	<b>4,3</b>	<b>29.966.890</b>	<b>0,9</b>

(\*) Eraikuntza ez dago barne.

1.18 grafikoa ESPORTAZIOEN PISU ERLATIBOAREN ALDERAKETA FAKTURAZIOARI DAGOKIONEZ (esportazioen %, fakturazioaren arabera). 2018-2022. (GEFK)

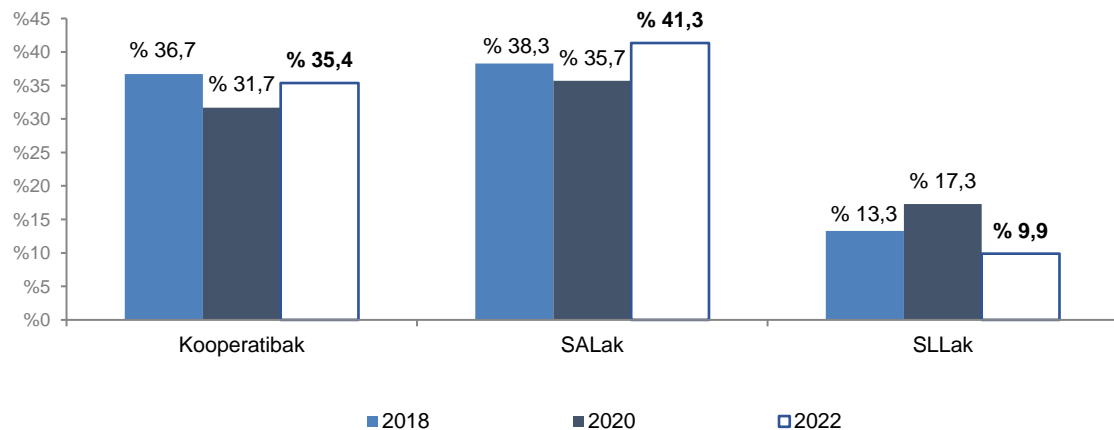

1.54 taula ESPORTAZIOEN BOLUMENA, ENPLEGU GERUZAREN ETA FORMA JURIDIKOAREN ARABERA (zifra absolutuak eta % bertikalak). 2022. (GEFK)

	GUZTIRA		S.KOOP		SALak		SLLak	
	Abs.	% ber.	Abs.	% ber.	Abs.	% ber.	Abs.	% ber.
Gehienez 5 enplegu	11.659.836	0,3	8.250.841	0,3	856.063	0,6	2.552.932	8,5
6 eta 15 artean	22.817.427	0,7	11.768.127	0,4	357.543	0,2	10.691.757	35,7
16 eta 50 artean	103.490.122	3,1	79.547.995	2,5	7.219.926	5,0	16.722.201	55,8
51 eta 100 artean	151.613.868	4,5	116.691.833	3,7	34.922.035	24,1	0	0,0
101 eta 200 artean	475.877.260	14,2	475.877.260	15,0	0	0,0	0	0,0
201 eta 500 artean	983.801.889	29,4	962.400.841	30,3	21.401.048	14,7	0	0,0
500 enplegu baino gehiago	1.599.949.728	47,8	1.519.603.400	47,9	80.346.328	55,4	0	0,0
<b>GUZTIRA</b>	<b>3.349.210.130</b>	<b>100,0</b>	<b>3.174.140.297</b>	<b>100,0</b>	<b>145.102.943</b>	<b>100,0</b>	<b>29.966.890</b>	<b>100,0</b>

1.55 taula ESPORTAZIOEN BOLUMENAREN PISU ERLATIBOA, FORMA JURIDIKOAREN ETA ENPLEGU GERUZAREN ARABERA (% horizontalak). 2022. (GEFK)

	<b>S.KOOP</b>	<b>SALak</b>	<b>SSLak</b>
Gehienez 5 enplegu	70,8	7,3	21,9
6 eta 15 artean	51,6	1,6	46,9
16 eta 50 artean	76,9	7,0	16,2
51 eta 100 artean	77,0	23,0	0,0
101 eta 200 artean	100,0	0,0	0,0
201 eta 500 artean	97,8	2,2	0,0
500 enplegu baino gehiago	95,0	5,0	0,0
<b>GUZTIRA</b>	<b>94,8</b>	<b>4,3</b>	<b>0,9</b>

1.19 grafikoa GIZARTE EKONOMIAREN ENPRESEN ESPORTAZIOEN JATORRIZKO LURRALDEA (esportazioen bolumen osoaren %, jatorrizko Lurralde Historikoaren arabera). 2022. (GEFK)

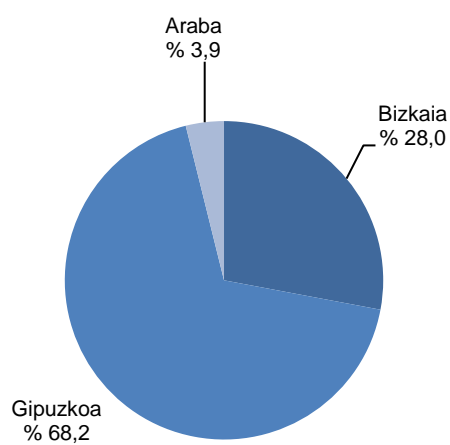



## 5.- GIZARTE EKONOMIAREN BESTE MAGNITUDE EKONOMIKO BATZUK

### 5.1.- GIZARTE EKONOMIAREN FINANTZIAZIO PROPIOA

1.56 taula GIZARTE EKONOMIAREN FUNTS PROPIOEN ARLOZ ARLOKO BANAKETA 2020 eta 2022 (zifra absolutuak eta % bertikalak). (GEFK)

	2020		2022	
	Euro	% ber.	Euro	% ber.
Lehen sektorea	15.067.230	0,3	22.989.721	0,4
Industria	2.579.884.593	45,7	2.898.262.918	44,9
Eraikuntza	44.413.088	0,8	63.442.542	1,0
Zerbitzuak	3.006.764.747	53,3	3.468.061.614	53,7
<b>GUZTIRA</b>	<b>5.646.129.658</b>	<b>100,0</b>	<b>6.452.756.795</b>	<b>100,0</b>

1.57 taula GIZARTE EKONOMIAREN FUNTS PROPIOEN ARLOZ ARLOKO BANAKETA. FUNTS PROPIOEN GAINEKO ERRENTAGARRITASUNARI BURUZKO ERREFERENTZIA (zifra absolutuak). 2022. (GEFK)

	Funts propioak	Funts propioen gaineko errentagarritasuna	
		2020	2022
Industria <sup>(1)</sup>	2.624.297.681	5,4	10,5
Zerbitzuak	3.006.764.747	-6,5	0,1
<b>GUZTIRA</b>	<b>5.631.062.428</b>	<b>-0,9</b>	<b>8,1</b>

<sup>(1)</sup> Eraikuntza barne

1.20 grafikoa BATEZ BESTEKO FUNTS PROPIOAK ENPLEGUAREN ETA JARDUERA SEKTOREAREN ARABERA (Euroak) 2022. (GEFK)

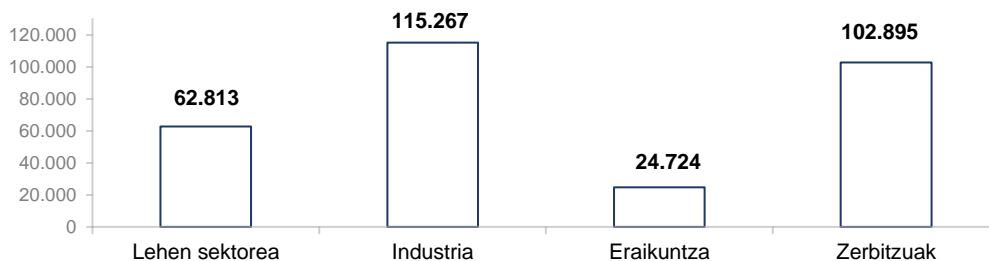

1.58 taula GIZARTE EKONOMIAREN FUNTS PROPIOEN ARLOZ ARLOKO BANAKETA, FORMA JURIDIKOAREN ARABERA (zifra absolutuak eurotan eta % horizontalak). 2022. (GEFK)

	GUZTIRA		S.KOOP		SALak		SLLak	
	Abs.	% hor.	Abs.	% hor.	Abs.	% hor.	Abs.	% hor.
Lehen sektorea	22.989.721	100,0	22862.602	99,4	0	0,0	127.119	0,6
Industria	2.898.262.918	100,0	2.704.287.870	93,3	129.719.080	4,5	64.255.968	2,2
Eraikuntza	63.442.541	100,0	33.636.763	53,0	20.433.521	32,2	9.372.257	14,8
Zerbitzuak	3.468.061.614	100,0	3.409.026.201	98,3	17.118.783	0,5	41.916.630	1,2
<b>GUZTIRA</b>	<b>6.452.756.794</b>	<b>100,0</b>	<b>6.169.813.436</b>	<b>95,6</b>	<b>167.271.384</b>	<b>2,6</b>	<b>115.671.974</b>	<b>1,8</b>

1.59 taula FUNTS PROPIOEN ARLOZ ARLOKO BANAKETA, LURRALDE HISTORIKOAREN ARABERA (zifra absolutuak eurotan eta % bertikalak). 2022. (GEFK)

	EAE		Araba		Bizkaia		Gipuzkoa	
	Abs.	% ber.	Abs.	% ber.	Abs.	% ber.	Abs.	% ber.
Lehen sektorea	22.989.722	0,4	12.798.216	1,7	9.736.181	0,5	455.325	0,0
Industria	2.898.262.918	44,9	237.287.061	31,9	674.156.872	35,2	1.986.818.985	52,4
Eraikuntza	63.442.541	1,0	6.858.188	0,9	27.154.797	1,4	29.429.556	0,8
Zerbitzuak	3.468.061.614	53,7	486.783.774	65,5	1.203.913.543	62,9	1.777.364.297	46,8
<b>GUZTIRA</b>	<b>6.452.756.795</b>	<b>100,0</b>	<b>743.727.239</b>	<b>100,0</b>	<b>1.914.961.393</b>	<b>100,0</b>	<b>3.794.068.163</b>	<b>100,0</b>

1.60 taula ZORPETZE RATIOAK, JARDUERA SEKTOREAREN ARABERA (Kanpoko funtsak/Funts propioak)<sup>17</sup>. 2022. (GEFK)

	Zorpetze-ratioa
Lehen sektorea	1,6
Industria	0,9
Eraikuntza	1,3
Zerbitzuak	6,7
<b>GUZTIRA</b>	<b>4,0</b>

1.61 taula BERME RATIOAK, JARDUERA SEKTOREAREN ARABERA (Aktiboa guztira/Galdagarria guztira). 2022. (GEFK)

	Berme-ratioa
Lehen sektorea	1,6
Industria	2,1
Eraikuntza	1,8
Zerbitzuak	1,1
<b>GUZTIRA</b>	<b>1,2</b>

1.62 taula ZORPETZE RATIOAK, FORMA JURIDIKOAREN ARABERA (Kanpoko funtsen % / Funts propioak). 2022. (GEFK)

	Zorpetze-ratioa
S. COOP	4,2
SAL	0,6
SLL	0,9
<b>GUZTIRA</b>	<b>4,0</b>

1.63 taula BERME RATIOAK, FORMA JURIDIKOAREN ARABERA (Aktiboa guztira/Galdagarria guztira). 2022. (GEFK)

	Berme-ratioa
S. COOP	1,2
SAL	2,7
SLL	2,1
<b>GUZTIRA</b>	<b>1,2</b>

1.64 taula ZORPETZE RATIOAK, ENPRESEN TAMAINAREN ARABERA (Kanpoko funtsak/Funts propioak). 2022. (GEFK)

	Zorpetze-ratioa
Gehienez 5 enplegu	0,4
6 eta 15 artean	2,1
16 eta 50 artean	0,9
51 eta 100 artean	1,8
101 eta 200 artean	0,8
201 eta 500 artean	3,6
500 enplegu baino gehiago	6,0
<b>GUZTIRA</b>	<b>4,0</b>

<sup>17</sup> Funts propioen estaldura-maila baloratzea ahalbidetzen duten ratioak zorpetzearena (funts arrotzak/funts propioak) eta bermearena (aktibo osoa/galdagarria guztira) dira. Printzipioz, eta finantza-kudeaketari dagokionez, ratio horiek 1etik 2ra eta 1,5etik 2ra bitartekoak izan beharko lirateke, hurrenez hurren, zorpetze-maila eta baliabide propioen estaldura-maila esperotakoa izan dadin.



## 5.2.- GIZARTE EKONOMIAREN ALORREKO ENPRESEN INBERTSIOA ETA ADMINISTRAZIO PUBLIKOEN FINANTZIAZIOA

### A. Ibilgetu Materialean egindako Inbertsio

1.65 taula GIZARTE EKONOMIAREN INBERTSIO MATERIALEN ARLOZ ARLOKO BANAKETA, FORMA JURIDIKOAREN ARABERA (zifra absolutuak eurotan eta % bertikalak). 2022. (GEFK)

	GUZTIRA		S.KOOP		SALak		SLLak	
	Abs.	% ber.	Abs.	% ber.	Abs.	% ber.	Abs.	% ber.
Lehen sektorea	2.297.597	0,9	2.297.597	1,0	0	0,0	0	0,0
Industria	115.777.171	43,3	91.345.525	37,9	19.171.520	99,5	5.260.126	72,0
Eraikuntza	1.143.480	0,4	1.087.429	0,5	44.601	0,2	11.450	0,2
Zerbitzuak	148.473.895	55,5	146.388.681	60,7	54.293	0,3	2.030.921	27,8
<b>GUZTIRA</b>	<b>267.692.143</b>	<b>100,0</b>	<b>241.119.232</b>	<b>100,0</b>	<b>19.270.414</b>	<b>100,0</b>	<b>7.302.497</b>	<b>100,0</b>

1.66 taula ENPLEGUKO INBERTSIO RATIOAK, FORMA JURIDIKOAREN ARABERA. 2022. (GEFK)

Inbertsioa	S.KOOP		SALak			SLLak		
	Enplegua	Ratioa	Inbertsioa	Enplegua	Ratioa	Inbertsioa	Enplegua	Ratioa
241.119.231	55.242	4.365	19.270.413	2.828	6.814	7.302.497	3.711	1.968

1.67 taula GIZARTE EKONOMIAKO INBERTSIO MATERIALEN ARLOZ ARLOKO BANAKETA, LURRALDE HISTORIKOAREN ARABERA (zifra absolutuak eurotan eta % bertikalak). 2022. (GEFK)

	EAE		Araba		Gipuzkoa		Bizkaia	
	Abs.	% ber.	Abs.	% ber.	Abs.	% ber.	Abs.	% ber.
Lehen sektorea	2.297.597	0,9	2.268.595	8,2	9.916	0,0	19.086	0,0
Industria	115.777.170	43,3	4.728.611	17,1	77.064.294	56,9	33.984.265	32,5
Eraikuntza	1.143.479	0,4	22.416	0,1	837.265	0,6	283.798	0,3
Zerbitzuak	148.473.895	55,5	20.691.283	74,7	57.576.092	42,5	70.206.520	67,2
<b>GUZTIRA</b>	<b>267.692.141</b>	<b>100,0</b>	<b>27.710.905</b>	<b>100,0</b>	<b>135.487.567</b>	<b>100,0</b>	<b>104.493.669</b>	<b>100,0</b>

### B. Inbertsioa ibilgetu ukigarrian

1.68 taula GIZARTE EKONOMIAREN INBERTSIO UKIEZINEN ARLOZ ARLOKO BANAKETA, FORMA JURIDIKOAREN ARABERA (zifra absolutuak eta % bertikalak). 2022. (GEFK)

	GUZTIRA		S.KOOP		SALak		SLLak	
	Abs.	% ber.	Abs.	% ber.	Abs.	% ber.	Abs.	% ber.
Lehen sektorea	0	0,0	0	0,0	0	0,0	0	0,0
Industria	14.203.609	49,4	12.636.360	47,9	1.294.135	89,7	273.113	28,2
Eraikuntza	157.209	0,5	157.209	0,6	0	0,0	0	0,0
Zerbitzuak	14.405.539	50,1	13.563.308	51,5	148.078	10,3	694.153	71,8
<b>GUZTIRA</b>	<b>28.766.357</b>	<b>100,0</b>	<b>26.356.877</b>	<b>100,0</b>	<b>1.442.213</b>	<b>100,0</b>	<b>967.266</b>	<b>100,0</b>

1.69 taula GIZARTE EKONOMIAREN INBERTSIO UKIEZINEN ARLOZ ARLOKO BANAKETA, LURRALDE HISTORIKOAREN ARABERA (zifra absolutuak eurotan eta % bertikalak). 2022. (GEFK)

	EAE		Araba		Gipuzkoa		Bizkaia	
	Abs.	% ber.	Abs.	% ber.	Abs.	% ber.	Abs.	% ber.
Lehen sektorea	0	0,0	0	0,0	0	0,0	0	0,0
Industria	14.203.608	49,4	622.098	30,9	10.746.677	61,7	2.834.833	30,4
Eraikuntza	157.209	0,5	1.980	0,1	52.255	0,3	102.974	1,1
Zerbitzuak	14.405.540	50,1	1.388.396	69,0	6.618.913	38,0	6.398.231	68,5
<b>GUZTIRA</b>	<b>28.766.357</b>	<b>100,0</b>	<b>2.012.474</b>	<b>100,0</b>	<b>17.417.845</b>	<b>100,0</b>	<b>9.336.038</b>	<b>100,0</b>

### C. Administrazio Publikoen finantzaketa

1.70 taula KAPITALAREN DIRULAGUNTZAREN HAZKUNDEAREN ARLOZ ARLOKO EGITURA 2022. (GEFK)

	Inbertsioak (materiala + immateriala) <sup>18</sup>	Kapitalaren dirulaguntza ofizialen hazkundera <sup>19</sup>	
		Abs.	%
Industria	129.980.779	1.663.908	1,3
Eraikuntza	1.300.688	94.730	7,3
Zerbitzuak	162.879.434	35.971.276	22,1
<b>GUZTIRA*</b>	<b>296.458.499</b>	<b>38.014.990</b>	<b>12,8</b>

\*Lehen sektoreko datuak barne

1.71 taula EKITALDIAREN EMAITZARI TRANSFERITUTAKO DIRULAGUNTZA, DOHAINTZA ETA KAPITAL LEGATUEN ARLOZ ARLOKO EGITURA (746). 2022. (GEFK)

	Etekina	Kapitalaren Dirulaguntzen Etekina Emaizta	
		Abs.	%
Industria	300.322.496	16.991.226	5,7
Zerbitzuak	208.595.816	18.188.158	8,7
<b>GUZTIRA*</b>	<b>522.010.367</b>	<b>35.553.000</b>	<b>6,8</b>

\*Lehen sektoreko eta eraikuntzako datuak barne

<sup>18</sup> 2.1 Kontuak (ibilgetu immateriala) eta 2.2 kontuak (ibilgetu materiala) handitzea 2019ari dagokionez.

<sup>19</sup> 130 kontua handitzea 2019ari dagokionez.



## 6.- EMAITZEN KONTUAK, FORMA JURIDIKOAREN ETA LURRALDE HISTORIKOAREN ARABERA

1.72 taula KOOPERATIBEN EMAITZEN KONTUAK, JARDUERA SEKTOREAREN ARABERA (zifra absolutuak eurotan) (ohiko prezioak). 2022. (GEFK)

	GUZTIRA	Lehen sektorea	Industria	Eraikuntza	Zerbitzuak
<b>DIRU SARRERAK</b>					
70 Salmenta Garbiak	8.974.525.050	63.339.773	5.013.879.101	165.319.970	3.731.986.205
71 Izakinen aldakuntza	45.778.582	528.772	43.229.558	927.227	1.093.026
73 Ibilgetuarentzat egindako lanak	25.696.083	0	25.681.640	0	14.442
74 Ustiapenerako dirulaguntzak	429.577.186	3.420.160	40.657.623	600.562	384.898.842
75 Osagarrien diru-sarrerak	649.674.750	185.166	129.848.210	200.478	519.440.896
76 Diru-sarrera finantzarioak	106.444.955	2.690.878	80.144.105	225.009	23.384.963
77 Ezohiko diru-sarrerak	32.760.208	243.996	27.679.684	183.569	4.652.960
79 Gehiegizko hornikuntza	68144884	12012	27086620	175806	40.870.446
	<b>10332601698</b>	<b>70420756</b>	<b>5388206542</b>	<b>167632621</b>	<b>4706341780</b>
<b>GASTUAK</b>					
60 Erosketa Garbiak	5.411.128.242	47.897.229	3.058.209.786	73.700.660	2.231.320.568
61 Izakinen aldakuntza	-60.214.127	-652.918	-48.766.785	66.312	-10.860.736
62 Kanpo Zerbitzuak	1.302.457.578	7.177.649	742.086.765	15.630.353	537.562.811
63 Jarduerari lotutako zergak	38.029.534	327.058	12.170.340	425.249	25.106.887
64 Langileen gastuak	2.226.102.988	11.051.741	975.093.605	66.683.733	1.173.273.909
65 Kudeaketa Gastuak	206.151.250	327.897	73.256.649	443.697	132.123.008
66 Gastu finantzarioak	312.290.276	572.673	66.846.341	744.873	244.126.390
67 Ezohiko gastuak	14.759.353	14.873	7.864.450	192.092	6.687.938
68 Amortizaziorako Ekitaldiaren Hornikuntza	268.192.366	2.122.008	163.571.175	1.305.498	101.193.686
69 Hornikuntza-zuzkidurak	120.052.538	30.197	56.906.822	144.257	62.971.262
	<b>9.838.949.998</b>	<b>68.868.406</b>	<b>5.107.239.147</b>	<b>159.336.723</b>	<b>4.503.505.722</b>
<b>ETEKINA (+) edo GALERA (-)</b>	<b>493.651.700</b>	<b>1.552.350</b>	<b>280.967.395</b>	<b>8.295.898</b>	<b>202.836.058</b>
<b>CASH FLOW</b>	<b>881.896.604</b>	<b>3.704.554</b>	<b>501.445.392</b>	<b>9.745.652</b>	<b>367.001.005</b>

1.73 taula SAL-EN EMAITZEN KONTUAK, JARDUERA SEKTOREAREN ARABERA (zifra absolutuak Eurotan) (Ohiko prezioak). 2022. (GEFK)

	GUZTIRA	Lehen sektorea	Industria	Eraikuntza	Zerbitzuak
<b>DIRU SARRERAK</b>					
70 Salmenta Garbiak	350.923.388	0	283.081.701	37.413.685	30.428.002
71 Izakinen aldakuntza	9.277.251	0	5.948.181	3.302.770	26.300
73 Ibilgetuarentzat egindako lanak	0	0	0	0	0
74 Ustiapenerako dirulaguntzak	8.943.399	0	3.156.766	37.135	5.749.497
75 Osagarrien diru-sarrerak	843.029	0	504.819	5.155	333.055
76 Diru-sarrera finantzarioak	175.625	0	174.343	870	412
77 Ezohiko diru-sarrerak	1.092.718	0	645.776	133.190	313.752
79 Gehiegizko hornikuntza	632.461	0	470.335	0	162.127
	<b>371.887.871</b>	<b>0</b>	<b>293.981.922</b>	<b>40.892.805</b>	<b>37.013.144</b>
<b>GASTUAK</b>					
60 Erosketa Garbiak	181.360.614	0	140.873.905	27.220.592	13.266.116
61 Izakinen aldakuntza	-5.471.098	0	-5.270.854	-157.839	-42.405
62 Kanpo Zerbitzuak	54.702.116	0	46.960.374	3.648.192	4.093.551
63 Jarduerari lotutako zergak	1.346.182	0	1.158.419	48.207	139.557
64 Langileen gastuak	116.922.787	0	91.823.964	7.892.189	17.206.635
65 Kudeaketa Gastuak	188.920	0	94.449	71.120	23.350
66 Gastu finantzarioak	1.352.228	0	768.939	89.891	493.398
67 Ezohiko gastuak	3.525.760	0	3.229.942	5.805	290.013
68 Amortizaziorako Ekitaldiaren Hornikuntza	8.753.827	0	7.994.206	226.951	532.671
69 Hornikuntza-zuzkidurak	421.164	0	206.036	72.435	142.692
	<b>363.102.500</b>	<b>0</b>	<b>287.839.380</b>	<b>39.117.543</b>	<b>36.145.577</b>
<b>ETEKINA (+) edo GALERA (-)</b>	<b>8.785.371</b>	<b>0</b>	<b>6.142.542</b>	<b>1.775.262</b>	<b>867.567</b>
<b>CASH FLOW</b>	<b>17.960.362</b>	<b>0</b>	<b>14.342.784</b>	<b>2.074.648</b>	<b>1.542.930</b>

1.74 taula SLL-EN EMAITZEN KONTUAK, JARDUERA SEKTOREAREN ARABERA (zifra absolutuak eurotan) (Ohiko prezioak). 2022. (GEFK)

	GUZTIRA	Lehen sektorea	Industria	Eraikuntza	Zerbitzuak
<b>DIRU SARRERAK</b>					
70 Salmenta Garbiak	303.214.547	404.481	138.766.269	30.968.232	133.075.566
71 Izakinen aldakuntza	1142.154	0	785.697	127.947	228.510
73 Ibilgetuarentzat egindako lanak	556.042	0	156.441	0	399.601
74 Ustiapenerako dirulaguntzak	14.120.768	178.778	11.904.330	40.428	1.997.232
75 Osagarrien diru-sarrerak	806.637	21.031	459.900	79.894	245.812
76 Diru-sarrera finantzarioak	87.787	0	75.379	2.171	10.237
77 Ezohiko diru-sarrerak	984.208	0	98.985	15.494	869.729
79 Gehiegizko hornikuntza	142.050	0	21.165	5.285	115.600
	<b>321.054.194</b>	<b>604.290</b>	<b>152.268.165</b>	<b>31.239.451</b>	<b>136.942.288</b>
<b>GASTUAK</b>					
60 Erosketa Garbiak	127.707.172	264.116	56.639.999	13.008.451	57.794.606
61 Izakinen aldakuntza	2.016.266	6.793	2.560.577	-6.993	-544.111
62 Kanpo Zerbitzuak	41.239.456	89.921	17.718.952	2.902.884	20.527.700
63 Jarduerari lotutako zergak	1.634.409	1.410	721.874	16.213	894.912
64 Langileen gastuak	118.693.806	174.149	56.003.484	13.311.529	49.204.645
65 Kudeaketa Gastuak	554.971	0	151.910	249.438	153.623
66 Gastu finantzarioak	1.114.053	1.050	591.381	41.726	479.896
67 Ezohiko gastuak	1.689.068	0	193.344	29.117	1.466.607
68 Amortizaziorako Ekitaldiaren Hornikuntza	6.645.363	6.822	4.516.261	246.458	1.875.822
69 Hornikuntza-zuzkidurak	186.335	0	-42.176	32.113	196.398
	<b>301.480.897</b>	<b>544.261</b>	<b>139.055.606</b>	<b>29.830.934</b>	<b>132.050.097</b>
<b>ETEKINA (+) edo GALERA (-)</b>	<b>19.573.296</b>	<b>60.029</b>	<b>13.212.559</b>	<b>1.408.517</b>	<b>4.892.191</b>
<b>CASH FLOW</b>	<b>26.404.993</b>	<b>66.851</b>	<b>17.686.644</b>	<b>1.687.087</b>	<b>6.964.411</b>

1.75 taula GIZARTE EKONOMIAREN EMAITZEN KONTUA, JARDUERA SEKTOREAREN ARABERA. ARABA (zifra absolutuak eurotan) (Ohiko prezioak). 2022. (GEFK)

	GUZTIRA	Lehen sektorea	Industria	Eraikuntza	Zerbitzuak
<b>DIRU SARRERAK</b>					
70 Salmenta Garbiak	1.065.088.185	44.125.081	343.822.000	27.795.276	649.345.828
71 Izakinen aldakuntza	6.956.758	107.633	5.554.883	1.093.164	201.078
73 Ibilgetuarentzat egindako lanak	1.382.617	0	1.382.617	0	0
74 Ustiapenerako dirulaguntzak	39.967.611	2.406.683	3.513.837	86.945	33.960.146
75 Osagarrien diru-sarrerak	86.992.165	67.124	8.173.141	141.258	78.610.642
76 Diru-sarrera finantzarioak	10.398.581	2.579.042	3.693.012	57.535	4.068.993
77 Ezohiko diru-sarrerak	1.521.393	73.157	763.801	33.043	651.393
79 Gehiegizko hornikuntza	6.393.676	12.012	1.649.400	42.217	4.690.047
	<b>1.218.700.985</b>	<b>49.370.730</b>	<b>368.552.691</b>	<b>29.249.437</b>	<b>771.528.127</b>
<b>GASTUAK</b>					
60 Erosketa Garbiak	664.614.533	34.312.574	188.250.145	14.205.762	427.846.052
61 Izakinen aldakuntza	-9.036.954	-23.034	-3.441.913	-64.386	-5.507.621
62 Kanpo Zerbitzuak	125.817.544	3.881.665	43.672.825	2.340.547	75.922.507
63 Jarduerari lotutako zergak	7.542.077	214.783	3.014.685	63.348	4.249.262
64 Langileen gastuak	218.353.964	5.543.023	68.949.649	11.113.795	132.747.497
65 Kudeaketa Gastuak	28.106.659	306.255	5.683.974	24.118	22.092.312
66 Gastu finantzarioak	45.492.121	499.928	2.932.909	105.157	41.954.128
67 Ezohiko gastuak	2.324.296	1.288	1.424.703	4.084	894.222
68 Amortizaziorako Ekitaldiaren Hornikuntza	28.923.546	1.305.331	11.582.109	166.121	15.869.986
69 Hornikuntza-zuzkidurak	9.183.727	4.332	1.669.098	382	7.509.916
	<b>1.121.321.514</b>	<b>46.046.144</b>	<b>323.738.184</b>	<b>27.958.927</b>	<b>723.578.259</b>
<b>ETEKINA (+) edo GALERA (-)</b>	<b>97.379.471</b>	<b>3.324.586</b>	<b>44.814.508</b>	<b>1.290.510</b>	<b>47.949.868</b>
<b>CASH FLOW</b>	<b>135.486.745</b>	<b>4.634.249</b>	<b>58.065.714</b>	<b>1.457.012</b>	<b>71.329.769</b>



1.76 taula GIZARTE EKONOMIAREN EMAITZEN KONTUA, JARDUERA SEKTOREAREN ARABERA. BIZKAIA (zifra absolutuak eurotan) (Ohiko prezioak). 2022. (GEFK)

	GUZTIRA	Lehen sektorea	Industria	Eraikuntza	Zerbitzuak
<b>DIRU SARRERAK</b>					
70 Salmenta Garbiak	3.160.452.202	9.715.300	1.403.471.221	100.319.981	1.646.945.701
71 Izakinen aldakuntza	8.638.046	79.890	3.751.612	4.571.766	234.778
73 Ibilgetuarentzat egindako lanak	2.528.252	0	2.118.643	0	409.609
74 Ustiapenerako dirulaguntzak	163.474.549	387.754	12.723.528	254.934	150.108.333
75 Osagarrien diru-sarrerak	291.779.929	44.433	37.782.254	96.085	253.857.158
76 Diru-sarrera finantzarioak	18.694.526	111.836	13.286.306	89.342	5.207.042
77 Ezohiko diru-sarrerak	5.331.146	170.839	3.266.540	79.911	1.813.857
79 Gehiegizko hornikuntza	21.735.913	0	4.350.005	1.732	17.384.176
	<b>3.672.634.564</b>	<b>10.510.052</b>	<b>1.480.750.109</b>	<b>105.413.750</b>	<b>2.075.960.653</b>
<b>GASTUAK</b>					
60 Erosketa Garbiak	1.880.751.632	5.796.588	846.601.543	51.583.036	976.770.465
61 Izakinen aldakuntza	-23.527.918	-76.830	-20.241.689	266.815	-3.476.214
62 Kanpo Zerbitzuak	466.591.809	1.869.797	204.686.448	7.848.601	252.186.963
63 Jarduerari lotutako zergak	14.246.705	35.536	2.395.451	109.135	11.706.582
64 Langileen gastuak	857.778.743	3.389.791	290.901.264	38.611.297	524.876.391
65 Kudeaketa Gastuak	72.646.851	21.642	15.672.678	175.739	56.776.791
66 Gastu finantzarioak	127.296.980	23.893	17.345.508	364.637	109.562.943
67 Ezohiko gastuak	7.848.632	13.585	4.553.111	78.334	3.203.603
68 Amortizaziorako Ekitaldiaren Hornikuntza	84.487.871	484.720	39.633.639	635.348	43.734.165
69 Hornikuntza-zuzkidurak	40.562.673	25.865	18.048.866	32.684	22.455.258
	<b>3.528.683.978</b>	<b>11.584.586</b>	<b>1.419.596.819</b>	<b>99.705.626</b>	<b>1.997.796.947</b>
<b>ETEKINA (+) edo GALERA (-)</b>	<b>143.950.587</b>	<b>-1.074.534</b>	<b>61.153.290</b>	<b>5.708.124</b>	<b>78.163.706</b>
<b>CASH FLOW</b>	<b>269.001.131</b>	<b>-563.949</b>	<b>118.835.795</b>	<b>6.376.155</b>	<b>144.353.129</b>

1.77 taula GIZARTE EKONOMIAREN EMAITZEN KONTUA, JARDUERA SEKTOREAREN ARABERA. GIPUZKOA (zifra absolutuak eurotan) (Ohiko prezioak). 2022. (GEFK)

	GUZTIRA	Lehen sektorea	Industria	Eraikuntza	Zerbitzuak
<b>DIRU SARRERAK</b>					
70 Salmenta Garbiak	5.403.122.598	9.903.874	3.688.433.850	105.586.630	1.599.198.244
71 Izakinen aldakuntza	40.603.185	341.250	40.656.941	-1.306.986	911.980
73 Ibilgetuarentzat egindako lanak	22.341.256	0	22.336.821	0	4.434
74 Ustiapenerako dirulaguntzak	249.199.193	804.501	39.481.354	336.246	208.577.093
75 Osagarrien diru-sarrerak	272.552.323	94.640	84.857.534	48.185	187.551.964
76 Diru-sarrera finantzarioak	77.615.259	0	63.414.509	81.174	14.119.576
77 Ezohiko diru-sarrerak	27.984.595	0	24.394.105	219.299	3.371.192
79 Gehiegizko hornikuntza	40.789.806	0	21.578.714	137.142	19.073.950
	<b>6.134.208.213</b>	<b>11.144.264</b>	<b>3.985.153.828</b>	<b>105.101.689</b>	<b>2.032.808.432</b>
<b>GASTUAK</b>					
60 Erosketa Garbiak	3.174.829.863	8.052.184	2.220.872.002	48.140.905	897.764.773
61 Izakinen aldakuntza	-31.104.088	-546.261	-27.793.460	-300.950	-2.463.416
62 Kanpo Zerbitzuak	805.989.797	1.516.108	558.406.817	11.992.281	234.074.591
63 Jarduerari lotutako zergak	19.221.344	78.149	8.640.497	317.185	10.185.512
64 Langileen gastuak	1.385.586.875	2.293.077	763.070.140	38.162.359	582.061.300
65 Kudeaketa Gastuak	106.141.631	0	52.146.355	564.398	53.430.878
66 Gastu finantzarioak	141.967.457	49.902	47.928.244	406.696	93.582.614
67 Ezohiko gastuak	9.801.252	0	5.309.923	144.596	4.346.733
68 Amortizaziorako Ekitaldiaren Hornikuntza	170.180.138	338.779	124.865.894	977.438	43.998.027
69 Hornikuntza-zuzkidurak	70.913.636	0	37.352.719	215.739	33.345.178
	<b>5.853.527.905</b>	<b>11.781.938</b>	<b>3.790.799.130</b>	<b>100.620.647</b>	<b>1.950.326.190</b>
<b>ETEKINA (+) edo GALERA (-)</b>	<b>280.680.309</b>	<b>-637.674</b>	<b>194.354.698</b>	<b>4.481.042</b>	<b>82.482.242</b>
<b>CASH FLOW</b>	<b>521.774.083</b>	<b>-298.895</b>	<b>356.573.310</b>	<b>5.674.220</b>	<b>159.825.448</b>

## 7.- GIZARTE EKONOMIAREN ESQUALDE PROFILA

1.78 taula GIZARTE EKONOMIAREN GEFK-ETAKO ENPLEGULAREN ESQUALDEAREN BILAKAERA (zifra absolutuak eta % bertikalak). 2020-2022. (GEFK)

	2020		2022		% Δ 22/20
	Abs.	% ber.	Abs.	% ber.	
Gasteiz	4.836	8,0	4.889	7,9	1,1
Aiara	761	1,3	846	1,4	11,2
Eskuinaldea	3.138	5,2	2.923	4,7	-6,9
Bilbo	4.775	7,9	5.389	8,7	12,9
Ezkerraldea	4.477	7,4	4.469	7,2	-0,2
Bizkaia – Kosta	4.681	7,7	4.787	7,7	2,3
Durangaldea	6.128	10,1	6.101	9,9	-0,4
Donostialdea	11.630	19,3	11.402	18,5	-2,0
Tolosa – Goierri	5.920	9,8	5.860	9,5	-1,0
Debagoiena	12.325	20,4	13.620	22,0	10,5
Debarrena	1.730	2,9	1.497	2,4	-13,5
<b>GUZTIRA</b>	<b>60.401</b>	<b>100,0</b>	<b>61.783</b>	<b>100,0</b>	<b>2,3</b>

1.79 taula GIZARTE-EKONOMIAREN GEFK-ETAKO ENPLEGUAREN ESQUALDE BANAKETA, FORMA JURIDIKOAREN ARABERA, (zifra absolutuak eta % bertikalak). 2022. (GEFK)

	Kooperatibak		SALak		SLLak		GUZTIRA	
	Abs.	% ber.	Abs.	% ber.	Abs.	% ber.	Abs.	% ber.
Gasteiz	4.444	8,0	80	2,8	365	9,8	4.889	7,9
Aiara	798	1,4	19	0,7	29	0,8	846	1,4
Eskuinaldea	2.586	4,7	112	4,0	225	6,1	2.923	4,7
Bilbo	4.709	8,5	293	10,4	387	10,4	5.389	8,7
Ezkerraldea	3.713	6,7	263	9,3	493	13,3	4.469	7,2
Bizkaia – Kosta	4.618	8,4	56	2,0	114	3,1	4.788	7,7
Durangaldea	4.962	9,0	961	34,0	177	4,8	6.100	9,9
Donostialdea	9.789	17,7	435	15,4	1.178	31,7	11.402	18,5
Tolosa – Goierri	5.216	9,4	289	10,2	356	9,6	5.861	9,5
Debagoiena	13.288	24,1	121	4,3	211	5,7	13.620	22,0
Debarrena	1.120	2,0	201	7,1	176	4,7	1.497	2,4
<b>GUZTIRA</b>	<b>55.243</b>	<b>100,0</b>	<b>2.830</b>	<b>100,0</b>	<b>3.711</b>	<b>100,0</b>	<b>61.784</b>	<b>100,0</b>

1.80 taula GIZARTE EKONOMIAKO GEFK-ETAKO INDUSTRIA ETA HIRUGARREN SEKTOREKO ENPLEGUAREN ESQUALDE-BANAKETA (zifra absolutuak eta % bertikalak). 2022. (GEFK)

	Industria		Zerbitzuak	
	Abs.	% ber.	Abs.	% ber.
Gasteiz	1.360	5,4	3.107	9,2
Aiara	208	0,8	554	1,6
Eskuinaldea	570	2,3	2.134	6,3
Bilbo	251	1,0	4.819	14,3
Ezkerraldea	778	3,1	3.403	10,1
Bizkaia – Kosta	2.542	10,1	1.899	5,6
Durangaldea	2.960	11,8	3.064	9,1
Donostialdea	3.436	13,7	7.147	21,2
Tolosa – Goierri	3.634	14,5	1.949	5,8
Debagoiena	8.486	33,7	5.060	15,0
Debarrena	919	3,7	569	1,7
<b>GUZTIRA</b>	<b>25.144</b>	<b>100,0</b>	<b>33.705</b>	<b>100,0</b>



1.81 taula GIZARTE-EKONOMIAREN GEFK-EN ENPLEGUAREN ETA BIZTANLERIA LANDUNAREN ESKUALDE BANAKETA EAE-n (zifra absolutuak eta % bertikalak). 2022. (GEFK)

	Gizarte Ekonomia		Biztanleria okupatua EAEn*		Gizarte Ekonomiaren garrantzia erlatiboa EAEko Ekonomian
	Abs.	% ber.	Abs.	% ber.	% ber.
Gasteiz	4.889	7,9	129.074	13,4	3,8
Aiara	846	1,4	19.445	2,0	4,4
Eskuinaldea	2.923	4,7	96.563	10,0	3,0
Bilbo	5.389	8,7	144.235	15,0	3,7
Ezkerraldea	4.469	7,2	139.078	14,4	3,2
Bizkaia – Kosta	4.787	7,7	58.318	6,0	8,2
Durungaldea	6.101	9,9	55.572	5,8	11,0
Donostialdea	11.402	18,5	218.558	22,7	5,2
Tolosa – Goierri	5.860	9,5	52.617	5,5	11,1
Debagoiena	13.620	22,0	27.692	2,9	49,2
Debarrena	1.497	2,4	23.503	2,4	6,4
<b>GUZTIRA</b>	<b>61.783</b>	<b>100</b>	<b>964.655</b>	<b>100</b>	<b>6,4</b>

\* Iturria: EUSTAT. 2022ko Biztanleria aktiboari buruzko udal-estatistika

1.21 grafikoa GIZARTE EKONOMIAREN ENPLEGUAK EAEKO EKONOMIAN DUEN PISU ERLATIBOA, ESKUALDEEN ARABERA (%), EAEko enplegu guztiarekiko). 2022. (GEFK)

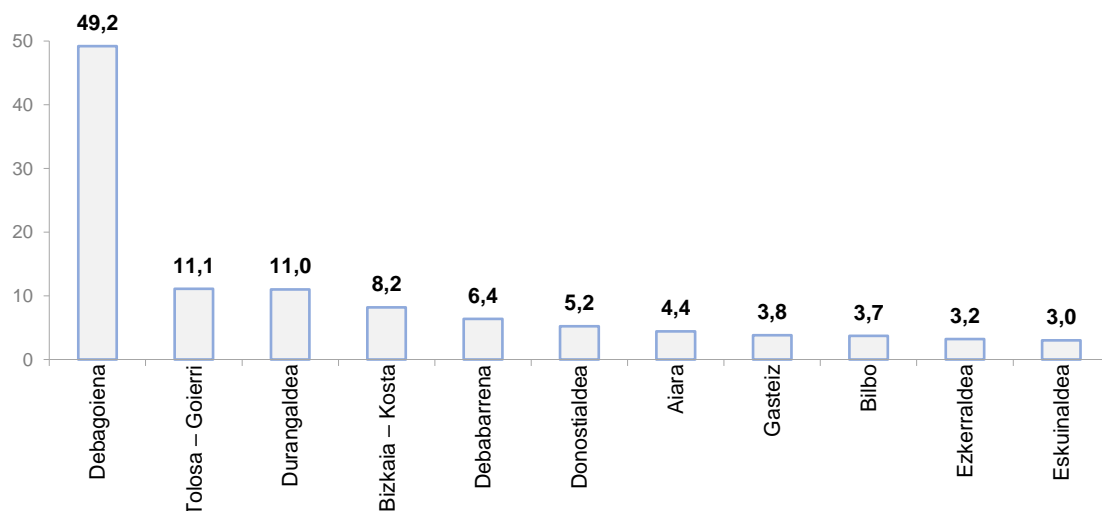

1.82 taula GIZARTE EKONOMIAREN GEFK-EN ESTABLEZIMENDUEN BANAKETA, FORMA JURIDIKOAREN ARABERA (zifra absolutuak eta % bertikalak). 2022

	Kooperatibak		SALak		SLLak		GUZTIRA	
	Abs.	% ber.	Abs.	% ber.	Abs.	% ber.	Abs.	% ber.
Gasteiz	365	12,4	11	8,9	66	12,2	442	12,3
Aiara	66	2,3	3	2,4	7	1,3	76	2,1
Eskuinaldea	156	5,3	8	6,5	45	8,3	208	5,8
Bilbo	466	15,9	14	11,3	78	14,4	558	15,5
Ezkerraldea	269	9,2	16	12,9	78	14,4	363	10,1
Bizkaia – Kosta	185	6,3	3	2,4	23	4,3	211	5,9
Durungaldea	204	7,0	8	6,5	30	5,5	241	6,7
Donostialdea	728	24,8	34	27,4	148	27,4	911	25,3
Tolosa – Goierri	208	7,1	14	11,3	34	6,3	255	7,1
Debagoiena	231	7,9	5	4,0	15	2,8	251	7,0
Debarrena	55	1,9	8	6,5	17	3,1	79	2,2
<b>GUZTIRA</b>	<b>2.933</b>	<b>100,0</b>	<b>124</b>	<b>100,0</b>	<b>541</b>	<b>100,0</b>	<b>3.595</b>	<b>100,0</b>

1.83 taula GIZARTE-EKONOMIAREN GEFK-EN FAKTURAZIOAREN ETA ESPORTAZIOEN ESKUALDE BANAKETA, FORMA JURIDIKOAREN ARABERA (zifra absolutuak eta % bertikalak).. 2022. (GEFK)

	Fakturazioa		Esportazioak		Esportazioen/Fakturazioaren pisua
	Abs.	% ber.	Abs.	% ber.	
Gasteiz	937.621.401	9,7	120.370.814	3,6	12,8
Aiara	127.466.784	1,3	9.183.906	0,3	7,2
Eskuinaldea	468.114.394	4,9	43.518.382	1,3	9,3
Bilbo	432.021.833	4,5	1.923.287	0,1	0,4
Ezkerraldea	543.110.617	5,6	27.682.489	0,8	5,1
Bizkaia – Kosta	669.098.129	6,9	342.821.290	10,2	51,2
Durangaldea	1.048.107.230	10,9	520.340.532	15,5	49,6
Donostialdea	1.642.862.323	17,1	256.873.672	7,7	15,6
Tolosa – Goierri	1.162.897.419	12,1	705.598.650	21,1	60,7
Debagoiena	2.331.614.803	24,2	1.177.675.456	35,2	50,5
Debarrena	265.748.052	2,8	143.221.650	4,3	53,9
<b>GUZTIRA</b>	<b>9.628.662.985</b>	<b>100,0</b>	<b>3.349.210.128</b>	<b>100,0</b>	<b>34,8</b>

1.22 grafikoa GIZARTE EKONOMIAREN ESPORTAZIOEN ESKUALDEKO PISU ERLATIBOA, FAKTURAZIOAREKIKO (%), fakturazioaren gainean). 2022. (GEFK)

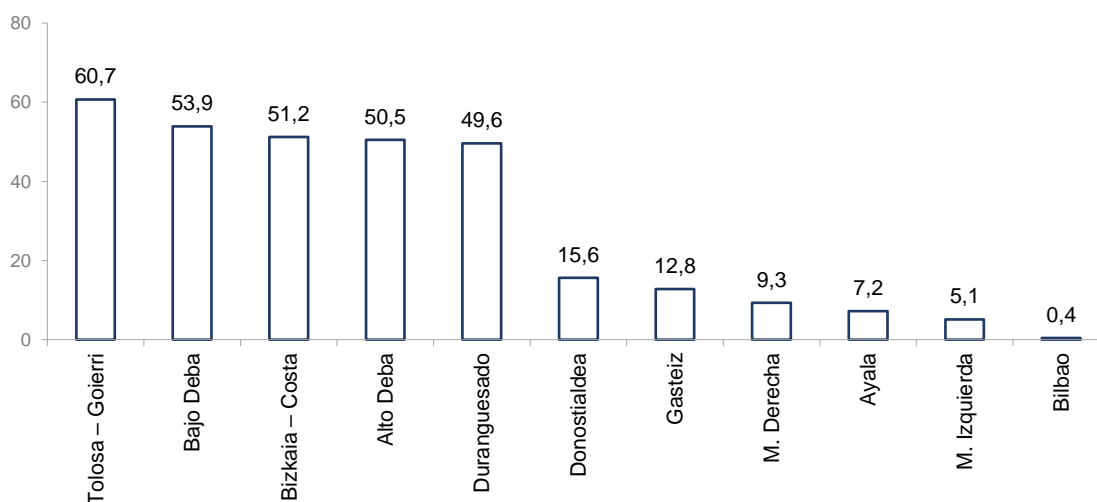

1.84 taula SOLDATEN ESKUALDEKO BANAKETA ETA GIZARTE-EKONOMIAREN GEFK-EN SOLDATEN (euroak/enplegatua) BATEZ BESTEKO RATIOA (zifra absolutuak eta % bertikalak). 2022. (GEFK)

	Soldatak		Soldatak enplegu bakoitzeko
	Abs.	% ber.	
Gasteiz	185.722.837	7,5	37.988
Aiara	32.631.127	1,3	38.571
Eskuinaldea	111.030.088	4,5	37.985
Bilbo	183.797.845	7,5	34.106
Ezkerraldea	156.596.781	6,4	35.041
Bizkaia – Kosta	184.267.273	7,5	38.493
Durangaldea	222.086.755	9,0	36.402
Donostialdea	432.206.027	17,6	37.906
Tolosa – Goierri	248.968.440	10,1	42.486
Debagoiena	636.827.923	25,9	46.757
Debarrena	67.584.485	2,7	45.147
<b>GUZTIRA</b>	<b>2.461.719.581</b>	<b>100,0</b>	<b>39.845</b>





1.85 taula GIZARTE EKONOMIAREN GEFK-EN BEG-AREN ESKUALDE BANAKETA ETA ITXURAZKO PRODUKTIBITATEA (BEG euro/enplegatua) (zifra absolutuak eta % bertikalak). 2022. (GEFK)

	BEG		Itxurazko produktibitatea
	Abs.	% ber.	
Gasteiz	330.133.631	10,0	67.526
Aiara	48.890.970	1,5	57.791
Eskuinaldea	139.044.624	4,2	47.569
Bilbo	245.035.033	7,4	45.469
Ezkerraldea	212.889.879	6,4	47.637
Bizkaia – Kosta	232.495.224	7,0	48.568
Durangaldea	310.118.146	9,4	50.831
Donostialdea	526.531.107	15,9	46.179
Tolosa – Goierri	314.392.331	9,5	53.651
Debagoiena	859.544.747	26,0	63.109
Debarrena	88.435.603	2,7	59.075
<b>GUZTIRA</b>	<b>3.307.511.295</b>	<b>100,0</b>	<b>53.534</b>

## II.- 2023KO GIZARTE EKONOMIAREN KONTUEN AURRERAPENA

2.1 grafikoa EAE-KO GIZARTE EKONOMIAKO ENPLEGUEN BILAKAERA 1994-2023. (GEFK)

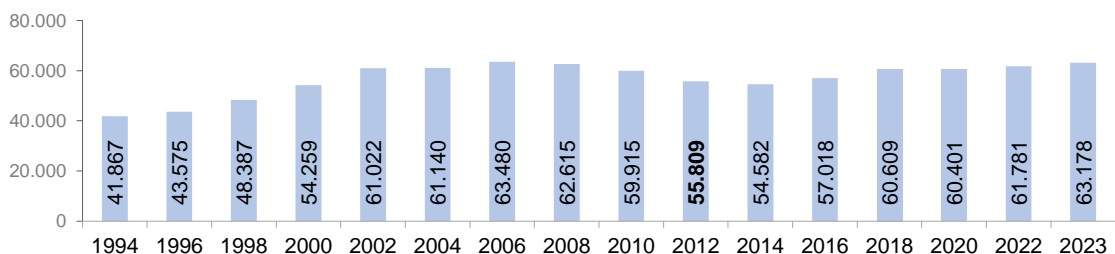

2.2 grafikoa FAKTURAZIOAREN BILAKAERA NOMINALA 2006-2023 (MILAKA EURO). (GEFK)

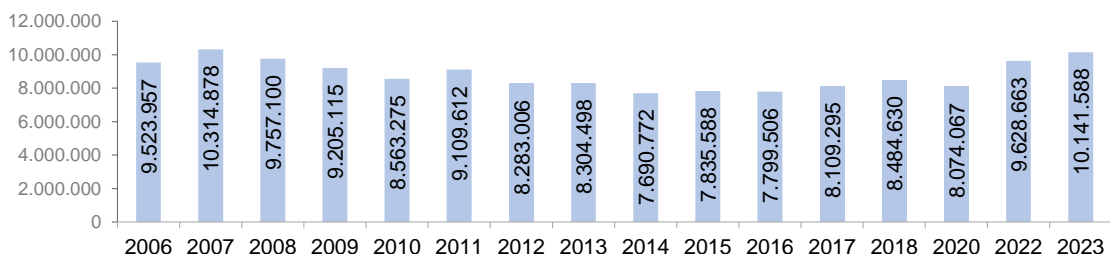

2.1 taula ANALISIA, JARDUERA SEKTOREAREN ARABERA. ENPLEGUAREN BILAKAERA ETA AURREIKUSITAKO FAKTURAZIOA 2022-2023. (GEFK)

	Bilakaera 2022-2023	
	Enplegua	Fakturazioa
Industria	2,80	7,07
Eraikuntza	2,99	7,28
Zerbitzuak	1,87	2,86
<b>GUZTIRA</b>	<b>2,26</b>	<b>5,33</b>

2.2 taula AZTERKETA, FORMA JURIDIKOAREN ARABERA. ENPLEGUAREN BILAKAERA ETA AURREIKUSITAKO FAKTURAZIOA 2022-2023. (GEFK)

	Bilakaera 2022-2023	
	Enplegua	Fakturazioa
S. COOP	2,17	5,52
SAL	3,46	6,17
SLL	2,73	-1,01
<b>GUZTIRA</b>	<b>2,26</b>	<b>5,33</b>

2.3 taula LURRALDE HISTORIKOAREN ARABERAKO AZTERKETA ENPLEGUAREN BILAKAERA ETA AURREIKUSITAKO FAKTURAZIOA 2022-2023. (GEFK)

	Bilakaera 2022-2023	
	Enplegua	Fakturazioa
Araba	3,42	4,79
Bizkaia	3,39	4,13
Gipuzkoa	0,59	7,44
<b>GUZTIRA</b>	<b>2,26</b>	<b>5,33</b>

### III.- ENPRESEN PARTE-HARTZEA ETA KUDEAKETA GIZARTE EKONOMIAN (GEFK)

3.1 grafikoa BAZKIDEEK ZUZENDARITZA ORGANOETAN ETA BATZARREAN DUTEN PARTE HARTZE MAILAREN BALORAZIOA (%). 2022. (GEFK)

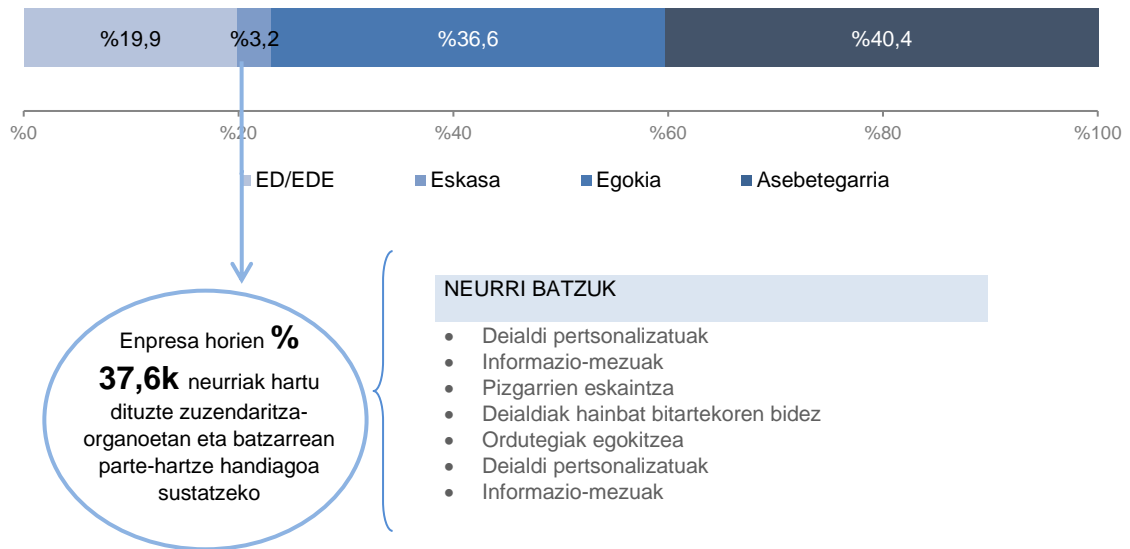

3.2 grafikoa ANALISIA, JARDUERA SEKTOREAREN ARABERA. BAZKIDEEK ZUZENDARITZA ORGANOETAN ETA BATZARREAN DUTEN PARTE-HARTZE MAILAREN BALORAZIOA (%). 2022. (GEFK)

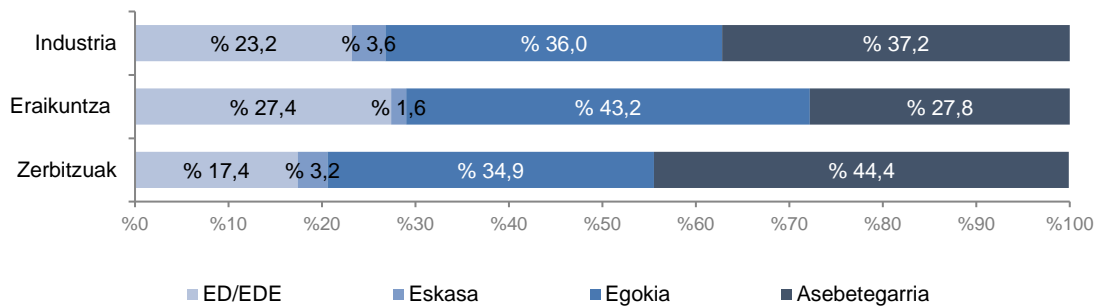

## IV. EMAKUMEEN ORDEZKARITZA, GENERO ARRAKALA, KONTZILIAZIO NEURRIAK ETA GIZARTE ERANTZUKIZUNEKO NEURRIAK GIZARTE-EKONOMIAN (GEFK)

### 1.- ENPLEGUAREN BANAKETA, GENEROAREN ARABERA

4.1 taula ENPLEGUAREN BANAKETA, JARDUERA SEKTOREAREN ETA SEXUAREN ARABERA GIZARTE-EKONOMIAN (% bertikalak). 2022. (GEFK)

	GUZTIRA	Lehen sektorea	Industria	Eraikuntza	Zerbitzuak
Gizonak	54,60	69,86	76,26	90,26	35,56
Emakumeak	45,40	30,14	23,74	9,74	64,44

\* Emakumeen pisua, euskal enpleguaren sektore-banaketari doituako guztizko plantillaren gainean

4.2 taula ENPLEGUAREN BANAKETA, JARDUERA SEKTOREAREN ETA SEXUAREN ARABERA EAEKO EKONOMIAN (% bertikalak). 2022. (GEFK)

	GUZTIRA	Lehen sektorea	Industria	Eraikuntza	Zerbitzuak
Gizonak	52,4	79,5	78,3	87,7	41,9
Emakumeak	47,6	19,3	21,8	12,1	58,1

Iturria: Geuk egina, EUSTATetik abiatuta. Jarduerarekin lotutako biztanleriaren inkesta, 2020

4.3 taula ENPLEGUAREN BANAKETA, FORMA JURIDIKOAREN ETA SEXUAREN ARABERA (% bertikalak). 2022. (GEFK)

	GUZTIRA	Kooperatibak	SALak	SLLak
Gizonak	54,60	52,55	77,33	67,83
Emakumeak	45,40	47,45	22,67	32,17

### 2.- SOLDATA ARRAKALA

4.1 grafikoa SOLDATA ARRAKALA 2022KO GIZARTE EKONOMIAN VS. EUSKADIKO EKONOMIAN. (GEFK)

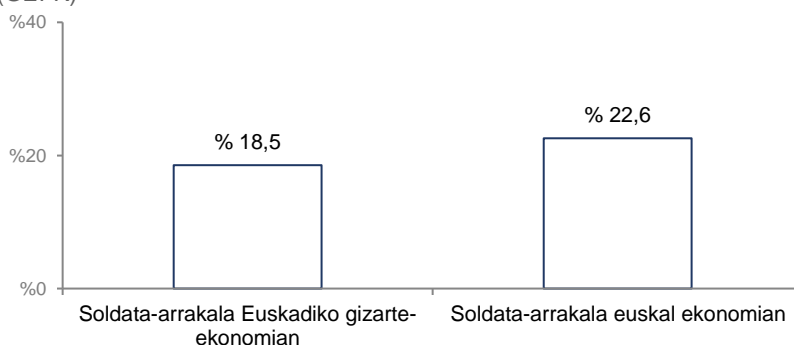

4.2 grafikoa SOLDATA ARRAKALA GIZARTE-EKONOMIAN, JARDUERA SEKTOREAREN ARABERA 2022 (%). (GEFK)

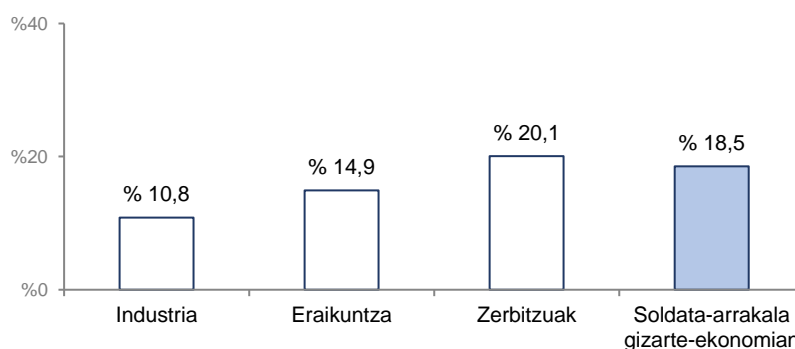



### 3.- “GERENTZIA ETA PRESIDENTETZA” ETA “KONTSEILU ERREKTOREA” KARGUEN BANAKETA, GENEROAREN ARABERA

4.4 taula GIZARTE EKONOMIAN PRESIDENTETZAKO ETA GERENTZIAKO LANPOSTUEN BANAKETA, SEXUAREN ARABERA (% bertikalak).. 2022. (GEFK)

	Presidentetza	Gerentzia
Gizonak	67,51	65,94
Emakumeak	32,49	34,06

4.5 taula GIZARTE EKONOMIAN ZUZENDARITZAKO POSTUEN BANAKETA, SEXUAREN ARABERA (% bertikalak). 2022. (GEFK)

	“Zuzendariak eta kudeatzaileak” okupazio-taldea
Gizonak	66,72
Emakumeak	33,28

4.6 taula PRESIDENTETZAKO ETA GERENTZIAKO LANPOSTUEN BANAKETA, GIZARTE EKONOMIAKO JARDUERA SEKTOREAREN ETA SEXUAREN ARABERA (% bertikalak). 2022. (GEFK)

	Presidentetza	Gerentzia
<b>Industria</b>		
Gizonak	80,2	79,4
Emakumeak	19,8	20,6
<b>Eraikuntza</b>		
Gizonak	93,2	93,4
Emakumeak	6,8	6,6
<b>Zerbitzuak</b>		
Gizonak	56,5	55,1
Emakumeak	43,5	44,9

4.7 taula PRESIDENTETZA ETA GERENTZIA LANPOSTUEN BANAKETA, FORMA JURIDIKOAREN ETA SEXUAREN ARABERA (% bertikalak). 2022. (GEFK)

	Presidentetza	Gerentzia
<b>S. KOOP</b>		
Gizonak	66,37	64,57
Emakumeak	33,63	35,43
<b>SALak</b>		
Gizonak	75,96	76,77
Emakumeak	24,04	23,23
<b>SLLak</b>		
Gizonak	70,21	69,25
Emakumeak	29,79	30,75

4.8 taula ARTEZKARITZA KONTSEILUKO KIDEEEN BANAKETA, SEXUAREN ETA JARDUERA SEKTOREAREN ARABERA (% bertikalak). 2022. (GEFK)

	Kontseilua, OROTARA	Lehen sektorea	Industria	Eraikuntza	Zerbitzuak
Gizonak	65,3	73,7	74,8	90,1	57,1
Emakumeak	34,7	26,3	25,2	9,9	42,9

### 4.- BERDINTASUN PLANAK IZATEA

4.9 taula GAUR EGUN BERDINTASUN PLANA DUTEN ENPRESAK. 2020-2022 (%). (GEFK)

	GUZTIRA	Gehienez 5 enplegu	6 eta 15 artean	16 eta 50 artean	51 eta 100 artean	101 eta 200 artean	201 eta 500 artean	500 enplegu baino gehiago
2020	12,8	6,1	12,4	25,5	47,8	62,5	91,3	80,9
2022	16,9	9,5	15,6	33,6	70,7	81,8	67,9	66,7

## 5.- KONTZILIAZIORAKO ETA GIZARTE ERANTZUKIZUNERAKO NEURRIAK

4.3 grafikoa URTEETAN EZARRITAKO GIZARTE ERANTZUKIZUNA KUDEATZEKO KONTZILIAZIO NEURRIAK ETA FORMULAK (%). 2020 eta 2022. (GEFK)

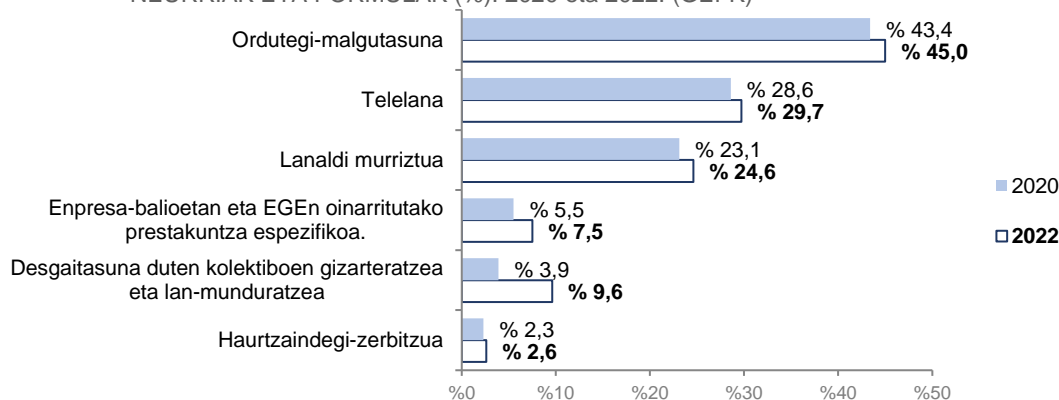

4.10 taula AZTERKETA, FORMA JURIDIKOAREN ARABERA. KONTZILIAZIO NEURRIAK ETA GIZARTE ERANTZUKIZUNA KUDEATZEKO AZKEN BI URTEETAN EZARRITAKO FORMULAK (%)(%). 2022. (GEFK)

	GUZTIRA	S. COOP	SALak	SLLak
Ordutegi-malgutasuna	45,0	45,8	46,6	41,4
Telelana	29,7	30,3	30,8	26,8
Lanaldi murriztua	24,6	26,5	28,9	15,3
Enpresa-balioetan eta EGen oinarritutako prestakuntza espezifikoak	7,5	8,4	9,9	3
Desgaitasuna duten kolektiboen gizarteratzea eta lan-munduratzeari	9,6	10,5	7,5	6,5
Haurtzaindegi-zerbitzua	2,6	3,3	0	0

4.11 taula ANALISIA, JARDUERA SEKTOREAREN ARABERA. KONTZILIAZIO NEURRIAK ETA GIZARTE ERANTZUKIZUNA KUDEATZEKO AZKEN BI URTEETAN EZARRITAKO FORMULAK (%). 2022. (GEFK)

	GUZTIRA	Lehen sektorea	Industria	Eraikuntza	Zerbitzuak
Ordutegi-malgutasuna	45,0	33,8	46,4	31,2	48,3
Telelana	29,7	11,1	26,8	14,5	34,8
Lanaldi murriztua	24,6	2,9	21,7	14,8	28,6
Enpresa-balioetan eta EGen oinarritutako prestakuntza espezifikoak	7,5	0	7,3	4,4	8,5
Desgaitasuna duten kolektiboen gizarteratzea eta lan-munduratzeari	9,6	0	11,5	7,8	9,8
Haurtzaindegi-zerbitzua	2,6	0	1,1	2,6	3,2

4.12 taula ENPRESAREN NEURRIAREN ARABERAKO AZTERKETA. AZKEN BI URTEETAN EZARRITAKO KONTZILIAZIO NEURRIAK ETA ERANTZUKIZUN SOZIALA KUDEATZEKO FORMULAK (%). 2022. (GEFK)

	GUZTIRA A	Gehienez 5 enplegu	6 eta 15 artean	16 eta 50 artean	51 eta 100 artean	101 eta 200 artean	201 eta 500 artean	500 enplegu baino gehiago
Ordutegi-malgutasuna	45,0	41,5	48,2	59,3	51,2	55,6	56,2	61,6
Telelana	29,7	26,1	29,3	49,2	34,7	47	62,1	42,6
Lanaldi murriztua	24,6	18,2	27,6	47,9	48,5	58,3	56,2	48,6
Enpresa-balioetan eta EGen oinarritutako prestakuntza espezifikoak	7,5	5,8	6,7	11,6	17,2	17,1	27,1	44
Desgaitasuna duten kolektiboen gizarteratzea eta lan-munduratzeari	9,6	4,6	13,2	23,8	29,3	32,7	46,8	25,3
Haurtzaindegi-zerbitzua	2,6	1,7	0,7	5	15,3	24,7	3,6	0



## 6.- “TELELANA”

4.13 taula TELELANAREN EZARPENA FORMA JURIDIKOAREN, JARDUERA SEKTOREAREN ETA ENPRESA DIMENTSIONAREN ARABERA 2020-2022. (GEFK)

	<b>GUZTIRA</b>	<b>S. COOP</b>	<b>SALak</b>	<b>SLLak</b>
2020	<b>28,6</b>	30,6	26,3	21,5
2022	<b>29,7</b>	30,3	30,8	26,8

	<b>GUZTIRA</b>	<b>Lehen sektorea</b>	<b>Industria</b>	<b>Eraikuntza</b>	<b>Zerbitzuak</b>
2020	<b>28,6</b>	15,1	26,1	11,4	33,8
2022	<b>29,7</b>	11,1	26,8	14,5	34,8

	<b>GUZTIR A</b>	<b>Gehienez 5 enplegu</b>	<b>6 eta 15 artean</b>	<b>16 eta 50 artean</b>	<b>51 eta 100 artean</b>	<b>101 eta 200 artean</b>	<b>201 eta 500 artean</b>	<b>500 enplegu baino gehiago</b>
2020	<b>28,6</b>	20,1	28,2	55,0	76,0	79,3	78,3	62,4
2022	<b>29,7</b>	26,1	29,3	49,2	34,7	47,0	62,1	42,6

## V.- SOLDATA TARTEAK, ASEBETETZEA ETA LANEKO GIROA (GEFK)

### 1.- SOLDATA TARTEAK

5.1 taula ENPRESAKO SOLDATA-ALDEA (GUTXIENeko SOLDATA TARTEAREN ETA GEHIENeko SOLDATA TARTEAREN ARTEKO ALDEA), FORMA JURIDIKOAREN ARABERA (%). 2022. (GEFK)

	<b>GUZTIRA</b>	<b>S. COOP</b>	<b>SALak</b>	<b>SLLak</b>
1etik 1-2-3 aldiz arteko aldea	<b>77,2</b>	77,2	68,7	79,5
1etik 4-5-6 aldiz arteko aldea	<b>6,7</b>	6,5	15,0	5,5
1etik 7-8-9 aldiz arteko aldea	<b>0,5</b>	0,7	0,0	0,0
1etik 10 aldiz edo gehiagora arteko aldea	<b>0,4</b>	0,2	2,5	0,6
Zehaztu gabe	<b>15,2</b>	15,5	13,8	14,5

5.2 taula SOLDATA ALDEA ENPRESAN (GUTXIENeko SOLDATA MAILAREN ETA GEHIENeko MAILAREN ARTEKO ALDEA). SEKTOREAREN ARABERA (%). 2022. (GEFK)

	<b>GUZTIRA</b>	<b>Nekazaritza</b>	<b>Industria</b>	<b>Eraikuntza</b>	<b>Zerbitzuak</b>
1etik 1-2-3 aldiz arteko aldea	<b>77,2</b>	56	72,6	80,0	78,7
1etik 4-5-6 aldiz arteko aldea	<b>6,7</b>	2,1	13,3	4,7	5,2
1etik 7-8-9 aldiz arteko aldea	<b>0,5</b>	0,0	0,5	0,0	0,7
1etik 10 aldiz edo gehiagora arteko aldea	<b>0,4</b>	0,0	0,0	0,7	0,4
Zehaztu gabe	<b>15,2</b>	41,9	13,6	14,6	15,0

5.3 taula SOLDATA ALDEA ENPRESAN (GUTXIENeko SOLDATA MAILAREN ETA GEHIENeko MAILAREN ARTEKO ALDEA). ENPRESA DIMENTSIOAREN ARABERA (%). 2022. (GEFK)

	<b>GUZTIRA</b>	<b>Gehienez 5 enplegu</b>	<b>6 eta 15 artean</b>	<b>16 eta 50 artean</b>	<b>51 eta 100 artean</b>	<b>101 eta 200 artean</b>	<b>201 eta 500 artean</b>	<b>500 enplegu baino gehiago</b>
1etik 1-2-3 aldiz arteko aldea	<b>77,2</b>	78,6	81,9	77,0	61,3	54,7	37,0	12,9
1etik 4-5-6 aldiz arteko aldea	<b>6,7</b>	3,1	6,7	15,8	26,5	24,8	43,5	54,1
1etik 7-8-9 aldiz arteko aldea	<b>0,5</b>	0,3	0,8	0,0	1,2	2,9	3,2	7,2
1etik 10 aldiz edo gehiagora arteko aldea	<b>0,4</b>	0,3	0,5	0,0	1,1	0,0	0,0	0,0
Zehaztu gabe	<b>15,2</b>	17,7	10,1	7,3	10,0	17,6	16,3	25,8





## 2.- LANEKO GIROA

5.4 taula LANGILEEN GOGOBETETZEA BARNETIK NEURTZEN DUTEN GIZARTE EKONOMIAKO ENPRESEN EHUNEKOA, FORMA JURIDIKOAREN ARABERA (%) 2022. (GEFK)

	<b>GUZTIRA</b>	<b>S. COOP</b>	<b>SALak</b>	<b>SLLak</b>
Asebetetzea barnetik neurtzen dute	<b>22,2</b>	22,4	25,1	20,4

5.1 grafikoa ENPRESAREN NEURRIAREN ARABERAKO AZTERKETA. LANGILEEN GOGOBETETASUNA BARNETIK NEURTZEN DUTEN GIZARTE EKONOMIAKO ENPRESEN EHUNEKOA (%). 2022. (GEFK)

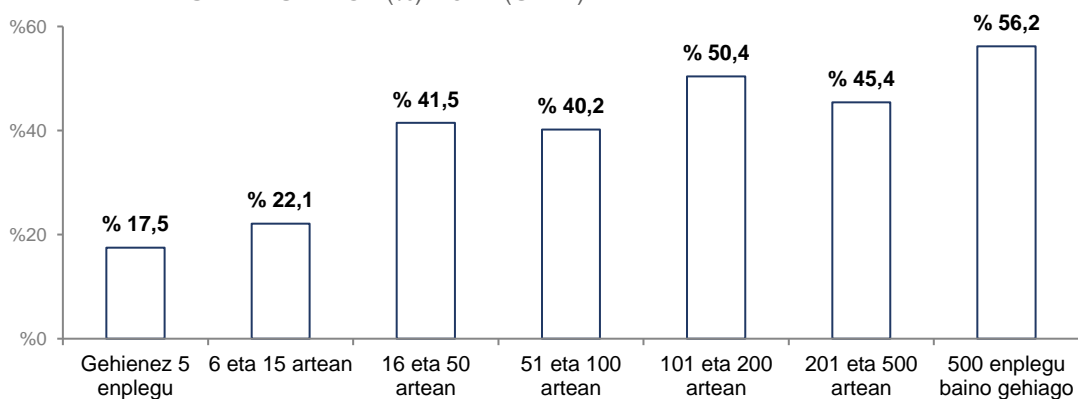

5.2 grafikoa ANALISIA, JARDUERA SEKTOREAREN ARABERA. LANGILEEN GOGOBETETASUNA BARNETIK NEURTZEN DUTEN GIZARTE EKONOMIAKO ENPRESEN EHUNEKOA (%). 2022. (GEFK)

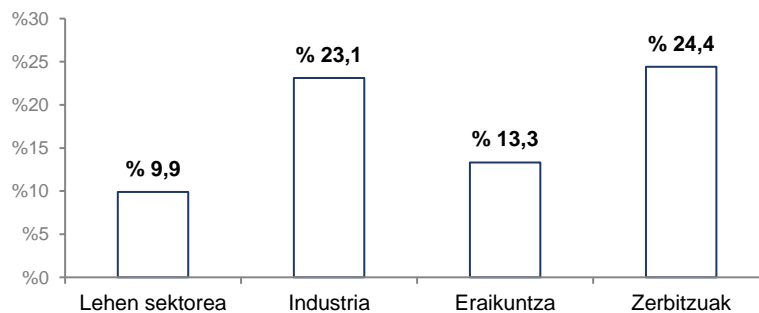

5.3 grafikoa GOGO BETETZE MAILA, AZKEN NEURKETA/EBALUAZIOAREN EMAITZA OROKORRA (%). 2022 – Balorazioa 0 eta 10 artean. (GEFK)



5.4 grafikoa AZTERKETA, FORMA JURIDIKOAREN ARABERA. (GEFK)

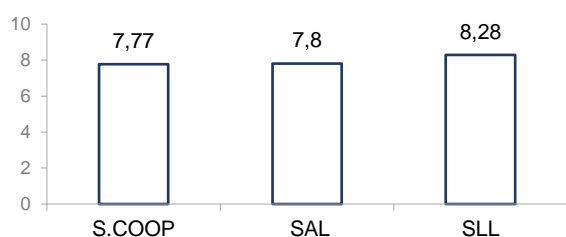

5.5 grafikoa AZTERKETA, JARDUERA SEKTOREAREN ARABERA. (GEFK)

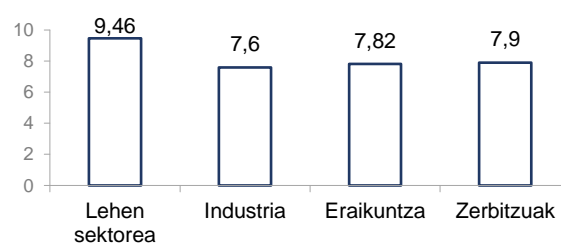

5.6 grafikoa ENPRESAREN NEURRIAREN ARABERAKO AZTERKETA. GOGO BETETZEA NEURTZEN DUTEN ENPRESEN ARTEAN, AZKEN NEURKETAREN/EBALUAZIOAREN EMAITZA OROKORRA (%). 2022. (GEFK)

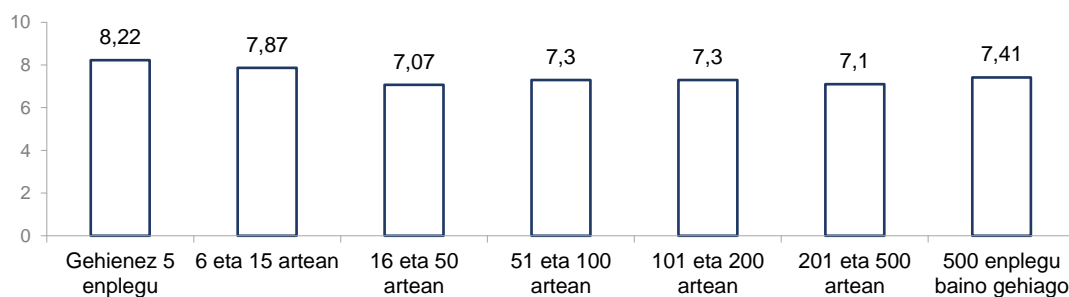

## VI.- ENPRESEN TALENTUAREN ETA ADINAREN KUDEAKETA (GEFK)

6.1 grafikoa LANGILE KUALIFIKATUAK ERAKARTZEKO ETA ATXIKITZEKO KUDEAKETA (%). 2020. (GEFK)

Enpresen **% 26,9k** aurreikusten du talentua **ERAKARTZEA** kudeaketa-arazoa izango dela; **% 95,9ren** ustez berriz, arazo handi samarra edo oso garrantzitsua da.

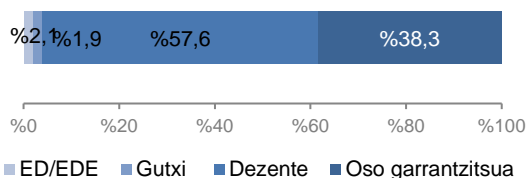

Enpresen **% 18,7k** aurreikusten du talentuaren **ATXIKIPENA** kudeatzea arazoa izango dela; **% 94,3ren** ustez berriz, nahiko arazo garrantzitsua edo oso garrantzitsua da.

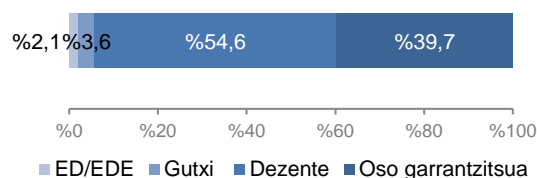

6.2 grafikoa ENPRESAREN TAMAINAREN ARABERAKO AZTERKETA. TALENTUAREN KUDEAKETA ARAZOTZAT JOTZEN DUTEN ENPRESEN EHUNEKOA (%). 2022. (GEFK)

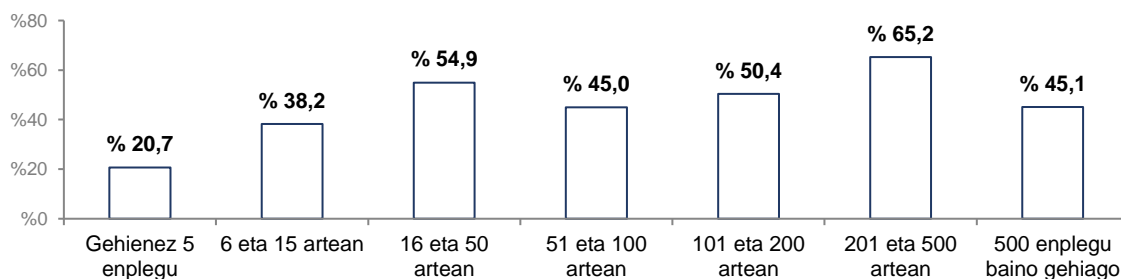

6.3 grafikoa ANALISIA, JARDUERA SEKTOREAREN ARABERA. TALENTUAREN KUDEAKETA ARAZOTZAT JOTZEN DUTEN ENPRESEN EHUNEKOA (%). 2022. (GEFK)

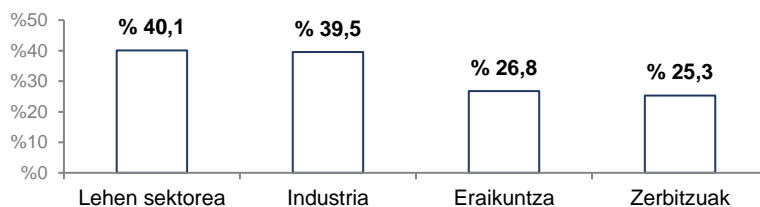

6.4 grafikoa LANTALDEAREN ZAHARTZEA ARAZOTZAT JOTZEN DUTEN ENPRESEN ETA NEURRIAK APLIKATZEN DITUZTEN ENPRESEN EHUNEKOA (%). 2022. (GEFK)

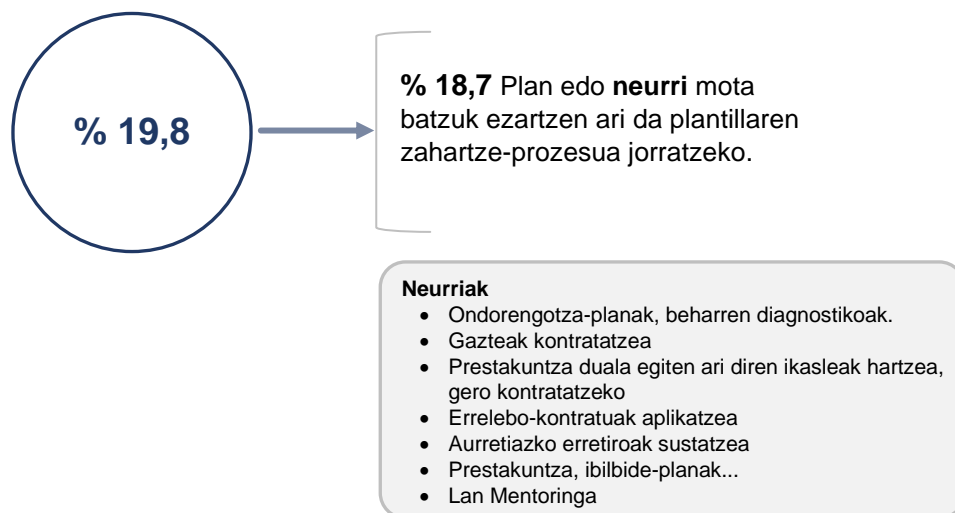

6.5 grafikoa ENPRESAREN TAMAINAREN ARABERAKO AZTERKETA. LANTALDEAREN ZAHARTZEA ARAZOTZAT JOTZEN DUTEN ENPRESEN EHUNEKOA (%). (%). 2022. (GEFK)

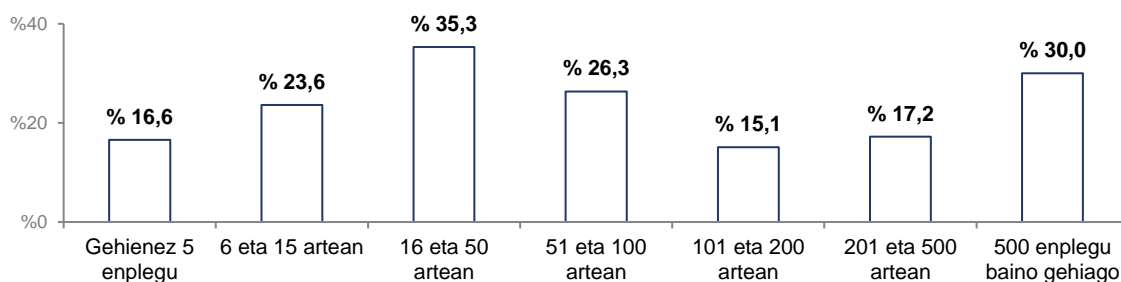

6.6 grafikoa ANALISIA, JARDUERA SEKTOREAREN ARABERA. LANTALDEAREN ZAHARTZEA ARAZOTZAT JOTZEN DUTEN ENPRESEN EHUNEKOA (%). (%). 2022. (GEFK)

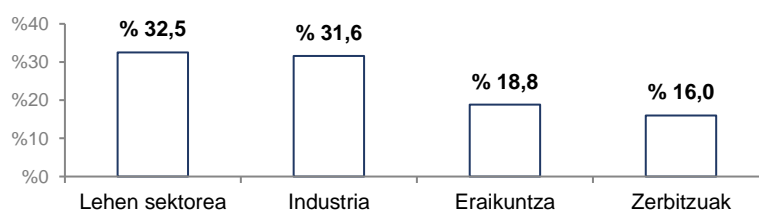



## VII.- ENPRESA KUDEAKETARAKO TRESNAK (GEFK)

### 1.- ENPRESAREN KUDEAKETA PLANAK

7.1 taula. ENPRESA KUDEAKETAKO TRESNAK, FORMA JURIDIKOAREN ARABERA (idatzizko dokumentuetan tresna horiek dituzten enpresen %). 2022. (GEFK)

	GUZTIRA	S. COOP	SALak	SLLak
1.- Prestakuntza Plana	28,2	26,6	57,6	28
2.- Barne-erregimeneko araudia	30	33,3	33,8	14,5
3.- Kudeaketa-plana	28	29,6	43,6	16,9
4.- Lanpostuak baloratzeko gidaliburua	22,9	21,9	47,2	21,2
5.- Plan Estrategikoa	20,8	22,3	30,3	12,2
6.- Portaera Kodea - Kode Etikoa edo antzeko dokumentua	19,9	20,8	33,3	12,9
7.- Berdintasun-plana	16,9	17,9	21,6	11,2
8.- Familia/bizitza pertsonala eta lana uztartzeko Kontziliazio Plana	22,4	22,6	42,3	16,5
9.- EGERi buruzko txostenak edo balantze soziala	9,9	10,4	17,5	5,9

7.2 taula KUDEAKETA TRESNAK, ENPRESA TAMAINAREN ARABERA (idatzizko dokumentuetan tresna horiek dituzten enpresen %). 2022. (GEFK)

	GUZTIRA	Gehienez 5 enplegu	6 eta 15 artean	16 eta 50 artean	51 eta 100 artean	101 eta 200 artean	201 eta 500 artean	500 enplegu baino gehiago
1.- Prestakuntza Plana	28,2	17,4	41,3	54,3	64,8	71,9	63,6	74,9
2.- Barne-erregimeneko araudia	30	20,2	33,9	63,5	76,6	80	69,1	74,9
3.- Kudeaketa-plana	28	19,2	29	58,2	76,2	79,7	69,1	69,2
4.- Lanpostuak baloratzeko gidaliburua	22,9	13,8	29,5	51,4	56	57,8	69,1	74,9
5.- Plan Estrategikoa	20,8	12,5	22,7	44,3	67,1	72,9	69,1	74,9
6.- Portaera Kodea - Kode Etikoa edo antzeko dokumentua	19,9	13	23,8	34,3	64,4	53,4	53,8	69,2
7.- Berdintasun-plana	16,9	9,5	15,5	33,7	70,5	81,4	69,1	69,2
8.- Familia/bizitza pertsonala eta lana uztartzeko Kontziliazio Plana	22,4	15,3	23,9	46,4	54,3	66,4	65,3	55,9
9.- EGERi buruzko txostenak edo balantze soziala	9,9	6,1	12,1	15,7	28,7	27,4	56,1	42,8

7.3 taula ENPRESA KUDEAKETAKO TRESNAK, ENPRESA TAMAINAREN ETA FORMA JURIDIKOAREN ARABERA (idatzizko dokumentuetan tresna horiek dituzten enpresen %). 2022. (GEFK)

S. COOP	Gehienez 5 enplegu	6 eta 15 artean	16 eta 50 artean	51 eta 100 artean	101 eta 200 artean	201 eta 500 artean	500 enplegu baino gehiago
1.- Prestakuntza Plana	15,9	38,3	52,2	64,3	73,1	62,2	78
2.- Barne-erregimeneko araudia	23	35,5	73,7	77,2	81,5	67,9	78
3.- Kudeaketa-plana	20,7	27,9	62,4	78,3	81,2	67,9	71,5
4.- Lanpostuak baloratzeko gidaliburua	12,8	26,6	51,7	55,6	58,3	67,9	78
5.- Plan Estrategikoa	13,1	23,2	50,4	67,9	74	67,9	78
6.- Portaera Kodea - Kode Etikoa edo antzeko dokumentua	13,5	24,3	35,9	64,9	53,8	51,9	71,5
7.- Berdintasun-plana	9,9	15	36,4	70,5	82,9	67,9	71,5
8.- Familia/bizitza pertsonala eta lana uztartzeko Kontziliazio Plana	9,9	15	36,4	70,5	82,9	67,9	71,5
9.- EGERi buruzko txostenak edo balantze soziala	6,6	12	15	29,4	26,6	54,4	41,6

SAL	Gehienez 5 enplegu	6 eta 15 artean	16 eta 50 artean	51 eta 100 artean	101 eta 200 artean	201 eta 500 artean	500 enplegu baino gehiago
1.- Prestakuntza Plana	36,1	70,6	69,9	100	45,8	100	100
2.- Barne-erregimeneko araudia	16,9	35,9	44,7	100	45,8	100	100
3.- Kudeaketa-plana	21,1	50	62,7	100	45,8	100	100
4.- Lanpostuak baloratzeko gidaliburua	26,9	57,6	60,8	81,3	45,8	100	100
5.- Plan Estrategikoa	12,1	43,9	29,8	78,4	45,8	100	100
6.- Portaera Kodea - Kode Etikoa edo antzeko dokumentua	23,1	35,5	34,9	78,4	45,8	100	100
7.- Berdintasun-plana	12,3	16,1	25,2	100	45,8	100	100
8.- Familia/bizitza pertsonala eta lana uztartzeko Kontziliazio Plana	12,3	16,1	25,2	100	45,8	100	100
9.- EGERi buruzko txostenak edo balantze soziala	5,9	24,5	16,6	38	45,8	100	100

SLL	Gehienez 5 enplegu	6 eta 15 artean	16 eta 50 artean	51 eta 100 artean	101 eta 200 artean	201 eta 500 artean	500 enplegu baino gehiago
1.- Prestakuntza Plana	8,5	28	29	36,1	0	0	0
2.- Barne-erregimeneko araudia	9,4	18,7	26,1	36,1	0	0	0
3.- Kudeaketa-plana	16,3	29,5	43,1	36,1	0	0	0
4.- Lanpostuak baloratzeko gidaliburua	21,1	41,5	52,6	36,1	0	0	0
5.- Plan Estrategikoa	12,7	25,5	34,1	0	0	0	0
6.- Portaera Kodea - Kode Etikoa edo antzeko dokumentua	4	8,4	18,2	0	0	0	0
7.- Berdintasun-plana	0	0	5,9	0	8,3	4	5,3
8.- Familia/bizitza pertsonala eta lana uztartzeko Kontziliazio Plana	7,4	17	27,4	36,1	0	0	0
9.- EGERi buruzko txostenak edo balantze soziala	7,4	17	27,4	36,1	0	0	0

7.4 taula Erregistratutako Berdintasun Plana duten enpresen ehunekoa. (GEFK)

Berdintasun-plan bat duten enpresen artean, % 35,5ek du erregistratuta.

## 2.- INGURUMENA ETA PRESTAKUNTZA

7.1 grafikoa INGURUMENAREKIN LOTUTAKO JARDUERA MOTAREN BAT EGITEN DUTEN ENPRESEN EHUNEKOA, ENPLEGUAREN GERUZAREN ARABERA (geruza bakoitzeko enpresa guztien gaineko %). 2022. (GEFK)

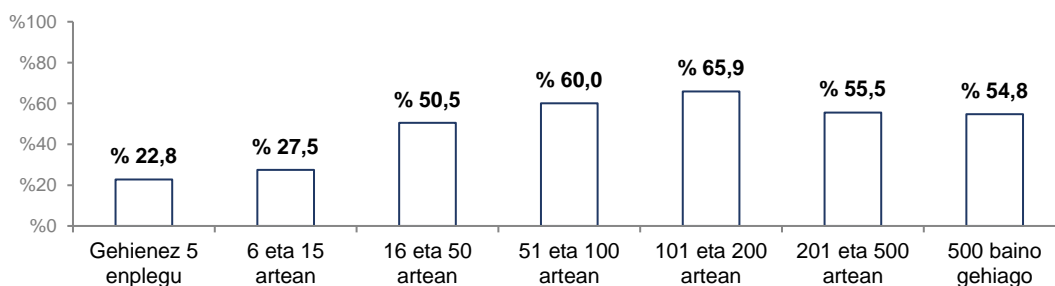

7.2 grafikoa INGURUMENENKO ISO ZIURTAGIRIA DUTEN ENPRESEN EHUNEKOA, ENPLEGUAREN ESTRATUAREN ARABERA (geruza bakoitzeko enpresen guztizkoaren %). 2022. (GEFK)

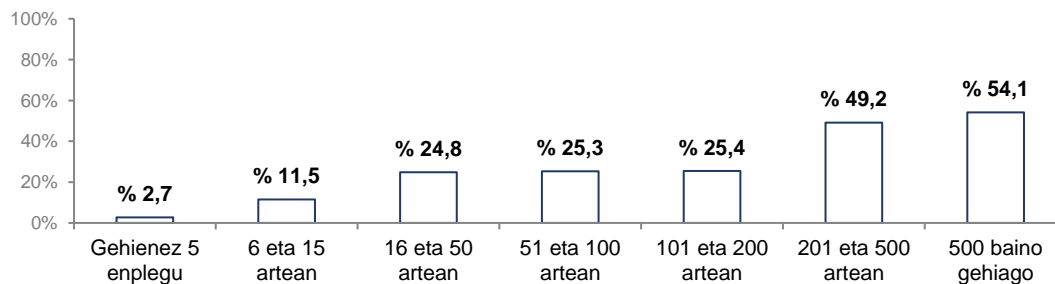

7.3 grafikoa KOOPERATIBA ETA LAN SOZIJETATEEN PRESTAKUNTZA (alor honetan azken 2 urteetan jarduerak burutu dituzten enpresen %, enplegu-geruzaren arabera). 2022. (GEFK)

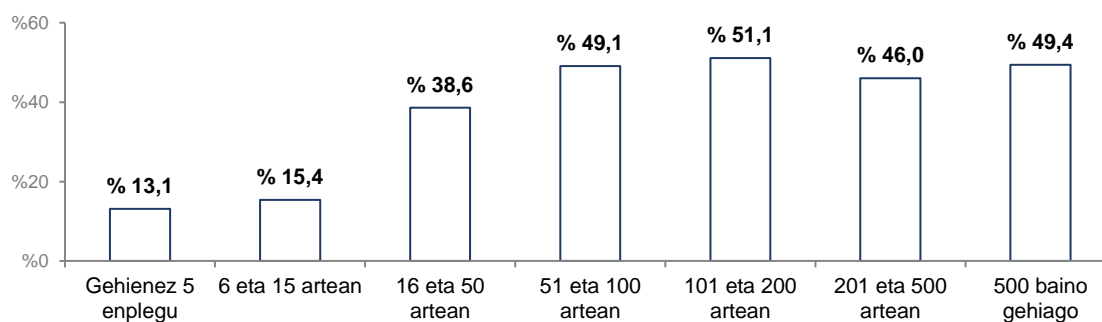

7.4 grafikoa KOOPERATIBEI ETA LAN SOZIJETATEEI BURUZKO PRESTAKUNTZA. PRESTAKUNTZAREN HARTZAILEAK (%). 2022. (GEFK)

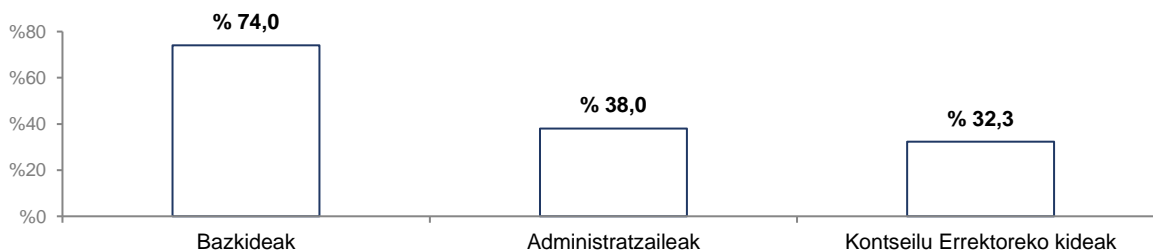

## VIII.- ENPRESEN ARTEKO LANKIDETZA (GEFK)

8.1. grafikoa GIZARTE EKONOMIAKO ENPRESEN LANKIDETZA HARREMANEN IZAERA (guztizkoaren gaineko enpresen %). 2022. (GEFK)

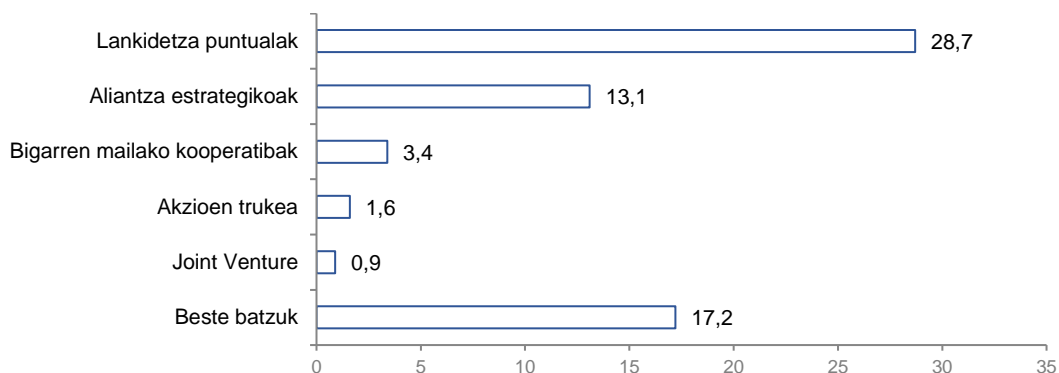

8.1 taula LANKIDETZA HARREMANAK DITUZTEN ENPRESEN FORMA JURIDIKOA (%). 2022. (GEFK)

	GUZTIRA	S. KOOP	SALak	SLLak
Kooperatibak	38,9	44,0	16,9	22,1
SAL/SLL	24,4	24,8	20,0	23,4
Merkataritzako Sozietateak	33,4	34,3	25,4	31,3
Beste Sozietate Batzuk	28,8	30,2	18,2	25,2

8.2 taula ENPRESEN KOKAPEN GEOGRAFIKOA, FORMA JURIDIKOAREN ARABERA (%). 2022. (GEFK)

	GUZTIRA	S. KOOP	SALak	SLLak
Euskal Autonomia Erkidegoa	51,8	54,3	42,4	43,4
Espainiar Estatua	13,2	12,5	12,1	16,5
Europar Batasuna	3,3	3,0	2,3	4,5
Munduko gainerako herrialdeak	1,1	1,2	0,0	1,4





## IX.- FINANTZATZEKO ZAILTASUNAK ETA ENPRESEN KOSTUEN GORAKADA (GEFK)

9.1 taula FINANTZATZEKO ZAILTASUNAK ETA KOSTUEN GORAKADA EUSKADIKO GIZARTE EKONOMIAN (%). 2022

	Guztira	1. S.KOOP	2. SAL	3. SLL
Finantzatzeko zailtasunak dituzten enpresak	13,4	13	18	14,2
Finantzaketa-lerro berriak zabaldu dituzten enpresak	14,6	12,2	27,3	22,5
Kostuen gorakadarengatik zailtasunak dituzten enpresak	33,0	30,7	68,1	34,3
Fakturazioan inflazioaren presioaren eragin negatiboa jasan duten enpresak.	33,1	31,1	63,3	34,4

9.2 taula FINANTZATZEKO ZAILTASUNAK ETA KOSTUEN GORAKADA EUSKADIKO GIZARTE EKONOMIAKO JARDUERA SEKTOREAREN ARABERA (%). 2022

	Guztira	Nekazaritza, abeltzaintza eta arrantza	Industria	Eraikuntza	Zerbitzuak
Finantzatzeko zailtasunak dituzten enpresak	13,4	15,3	22,6	12,9	10,6
Finantzaketa-lerro berriak zabaldu dituzten enpresak	14,6	24,3	26	15	10,7
Kostuen gorakadarengatik zailtasunak dituzten enpresak	33,0	50,2	49	28,9	28,4
Fakturazioan inflazioaren presioaren eragin negatiboa jasan duten enpresak.	33,1	43,7	42,8	28,7	30,8

9.3 taula FINANTZATZEKO ZAILTASUNAK ETA KOSTUEN GORAKADA EUSKADIKO GIZARTE EKONOMIAKO ENPRESEN TAMAINAREN ARABERA (%). 2022

	Guztira	Gehiene z 5 enplegu	6 eta 15 artean	16 eta 50 artean	51 eta 100 artean	101 eta 200 artean	201 eta 500 artean	500 enplegu baino gehiago
Finantzatzeko zailtasunak dituzten enpresak	13,4	11,3	17,2	20,2	14	18,7	8,1	24,2
Finantzaketa-lerro berriak zabaldu dituzten enpresak	14,6	9,7	23,1	27,6	24,9	26	15,5	39
Kostuen gorakadarengatik zailtasunak dituzten enpresak	33,0	29,9	38,9	44,5	28,8	44	26,3	43,3
Fakturazioan inflazioaren presioaren eragin negatiboa jasan duten enpresak.	33,1	31,3	37,3	39,4	28,7	42,8	23,7	37,5

## X.- BERRIKUNTZAREN JARDUERAK ETA INPAKTUA (GEFK)

### 1.- BERRIKUNTZA JARDUERAK EGITEA

10.1 grafikoa PRODUKTU ETA/EDO PROZESUEN BERRIKUNTZA JARDUERAK EGITEA (2020-2022 aldian berrikuntza-jarduerak egin dituzten enpresen %). 2022. (GEFK)

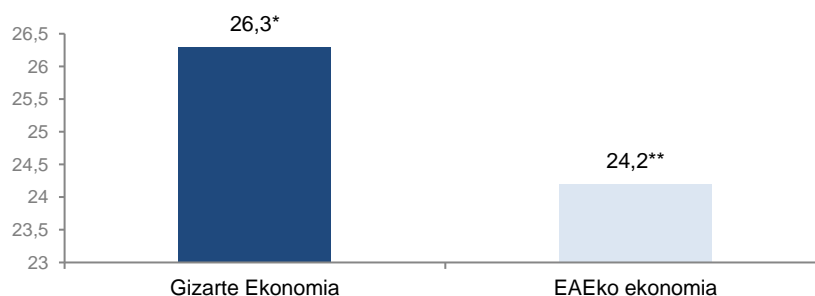

Iturria: Geuk egina, Eustatetik abiatuta. 2020ko berrikuntza-inkesta

\*Produktuaren eta prozesuaren berrikuntza duten establezimenduak barne hartzen ditu

\*\*Egiten ari den edo huts egin duen berrikuntza soilik egiten duten establezimenduak barne hartzen ditu

10.1 taula PRODUKTU EDO PROZESU BERRIKUNTZA JARDUERAK EGITEA, LURRALDE HISTORIKOAREN ARABERA (2020-2022 aldian berrikuntza-jarduerak egin dituzten enpresen %). 2022. (GEFK)

	GUZTIRA	Araba	Bizkaia	Gipuzkoa
GIZARTE EKONOMIAREN BERRIKUNTZAREN %*	26,3	18,5	28,1	27,0
EAE-KO EKONOMIAREN BERRIKUNTZAREN %**	24,2	27,1	22,9	24,3

Iturria: Geuk egina, Eustatetik abiatuta. 2020ko berrikuntza-inkesta

\*Produktuaren eta prozesuaren berrikuntza duten establezimenduak barne hartzen ditu

\*\*Egiten ari den edo huts egin duen berrikuntza duten establezimenduak barne hartzen ditu

10.2 grafikoa PRODUKTU EDO PROZESUEN BERRIKUNTZA JARDUERAK EGITEA, JARDUERA SEKTOREAREN ARABERA (2020-2022 aldian berrikuntza-jarduerak egin dituzten enpresen %). 2022. (GEFK)

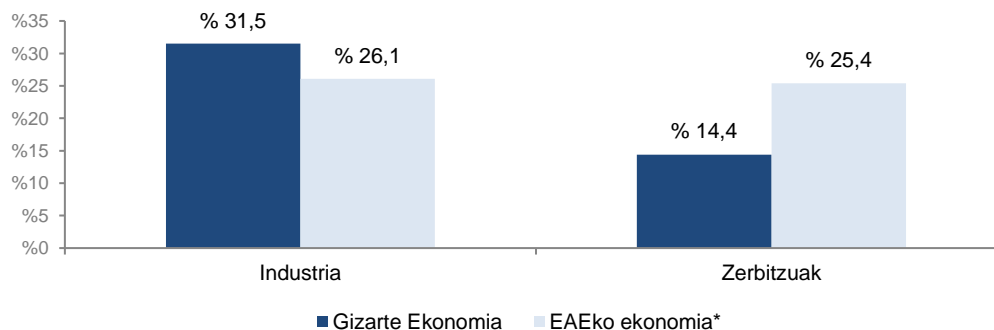

Iturria: Geuk egina, Eustatetik abiatuta. 2020ko berrikuntza-inkesta

\*Egiten ari den edo huts egin duen berrikuntza soilik egiten duten establezimenduak barne hartzen ditu

10.2 taula PRODUKTU EDO PROZESUEN BERRIKUNTZA JARDUERAK EGITEA, ENPRESA-TAMAINAREN ARABERA, (2020-2022 aldian berrikuntza-jarduerak egin dituzten enpresen %). 2022. (GEFK)

	GUZTIRA	Gehienez 5 enplegu	6 eta 15 artean	16 eta 50 artean	51 eta 100 artean	101 eta 200 artean	201 eta 500 artean	500 enplegu baino gehiago
<b>GIZARTE EKONOMIAREN BERRIKUNTZAREN %</b>	<b>26,3</b>	20,3	27,4	47,1	51,9	58,9	69,1	60,9

10.3 taula PRODUKTU EDO PROZESUEN BERRIKUNTZA JARDUERAK EGITEA, JARDUERA MOTAREN ETA FORMA JURIDIKOAREN ARABERA (2020-2022 aldian berrikuntza-jarduerak egin dituzten enpresen %). 2022. (GEFK)

	GUZTIRA	S. KOOP	SALak	SLLak
<b>PRODUKTUEN ETA PROZESUEN BERRIKUNTZA</b>				
PRODUKTUEN BERRIKUNTZA (ONDASUNAK EDO ZERBITZUAK)	18,4	17,7	27,7	19,2
PROZESUAREN BERRIKUNTZA	15,1	14,3	25,6	16,2
<b>GUZTIRA</b>	<b>26,3</b>	<b>25,7</b>	<b>36,5</b>	<b>26,5</b>

## 2.- BERRIKUNTZAK ENPLEGUAREN GAINEAN DUEN INPAKTUA

10.3 grafikoa BERRIKUNTZAREN INPAKTUA GUZTIZKO ENPLEGUAREKIKO (berrikuntzak enpleguaren gainean duen eragin-motaren bat berresten duten enpresen %). 2022. (GEFK)

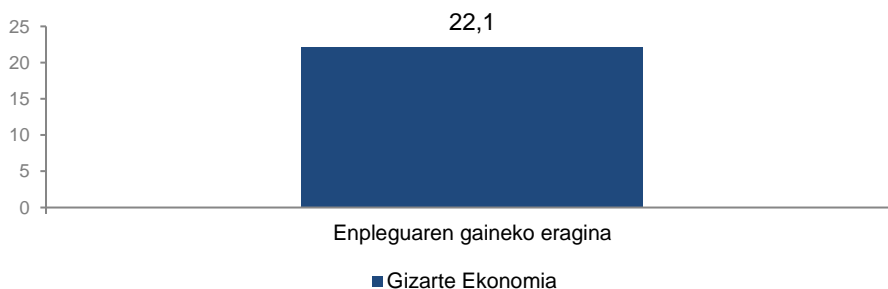

Oinarria: 2020-2022 aldian berrikuntza egin duten enpresak

10.4 taula BERRIKUNTZAK ENPLEGU GUZTIAREN ETA KOOPERATIBEN GAINEAN DUEN INPAKTU MOTA ETA INTENSITATEA 2022. (GEFK)

		Inpaktuaren maila			Kooperatibak
		Modu esanguratsuan	Modu mugatuan	ED/EDE	
<b>Enpleguaren gaineko eragina</b>	<b>27,6</b>				<b>29,4</b>
Enplegu guztia handitu du	22,1	44,4	54,9	0,6	23,6
Enplegu kualifikatua handitu du	5,5	61,4	34,6	4,1	5,9
<b>Ez du inolako inpakturik izan.</b>	<b>72,4</b>				<b>70,6</b>

## XI.- GIZARTE EKONOMIAREN BESTE FORMA BATZUK (GEBF)

### 1.-ERAKUNDEAK ETA GEBF-EN ENPLEGUA 2022

11.1 taula GIZARTE EKONOMIAREN BESTE FORMA BATZUETAKO ERAKUNDEEN BANAKETA, 2020 eta 2022 (zifra absolutuak eta % bertikalak)

	Entitateak			
	2020		2022	
	Abs.	% ber.	Abs.	% ber.
1. Fundazioak	678 (1)	53,6	674 (1)	53,0
2. Enplegu Zentro Bereziak	37	2,9	34	2,7
3. Onura Publikoko Elkarteak	258	20,4	288	22,6
4. Gizarteratze Enpresak	44 (2)	3,5	44 (2)	3,5
5. ENSak	85	6,7	74	5,8
6. Arrantzaleen Kofradiak	14	1,1	14	1,1
7. BGAEak	150 (3)	11,8	144 (3)	11,3
<b>GUZTIRA</b>	<b>1.265</b>	<b>100,0</b>	<b>1.271*</b>	<b>100,0</b>

\*Enplegu Zentro Bereziak eta Lantegi Batuak Fundazioak ekoiztiko bikoiztasunik gabe

(1) Izena emanda dauden fundazioak; Iturria: Tokiko Administrazioekin Harremanetarako Zuzendaritza eta Fundazioen Protektoratuaren Erregistro Administrazioak.

(2) Gizarteratze Enpresen Erregistroa. Lanbide. Lan eta Enplegu Saila

(3) BGAEen erregistroa. Politika Finantzarioaren Zuzendaritza. Eusko Jaurlaritzaren Ekonomia eta Ogasun Saila

11.1 grafikoa. GIZARTE EKONOMIAREN BESTE FORMA BATZUETAKO ERAKUNDEEN KOPURUAREN BILAKAERA 2020 - 2022 (desberdintasuna kopuru absolutuetan)

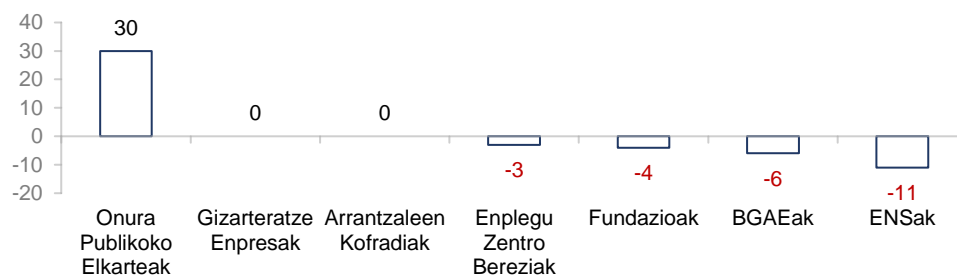

11.2 taula ESTABLEZIMENDUEN BANAKETA, GIZARTE EKONOMIAREN BESTE FORMA BATZUEN SEGMENTUAREN ARABERA, 2022 (zifra absolutuak eta % bertikalak)

	Establezimenduak	
	Abs.	% ber.
1. Fundazioak	815	43,7
2. Enplegu Zentro Bereziak	109	5,8
3. Onura Publikoko Elkarteak	618	33,1
4. Gizarteratze Enpresak	84	4,5
5. ENSak	74	4,0
6. Arrantzaleen Kofradiak	22	1,2
7. BGAEak	144	7,7
<b>GUZTIRA</b>	<b>1.866</b>	<b>100,0</b>

\*Lantegi Batuen establezimendu guztiak Enplegu Zentro bereziaren barruan daude



11.3 taula URTERATUTAKO ORDAINDUTAKO ENPLEGUAREN BANAKETA, GIZARTE EKONOMIAREN BESTE FORMA BATZUETAKO SEGMENTUEN ARABERA KALKULATUTA, 2020 eta 2022 (zifra absolutuak eta % bertikalak)

	2020		2022	
	Abs.	% ber.	Abs.	% ber.
1. Fundazioak	14.125 (1)	45,5	15.011 (1)	45,1
2. Enplegu Zentro Bereziak	10.626	34,3	10.345	31,1
3. Onura Publikoko Elkarteak	5.037	16,2	6.595	19,8
4. Gizarteratze Enpresak	817	2,6	957	2,9
5. ENSak	240	0,8	187	0,6
6. Arrantzaleen Kofradiak	96	0,3	75	0,2
7. BGAEak	72 (2)	0,2	79 (2)	0,2
<b>GUZTIRA</b>	<b>31.013</b>	<b>100</b>	<b>33.249</b>	<b>100</b>

- (1) Euskadiko Fundazioen Inpaktua 2022; iturria: Tokiko Administrazioekin Harremanetarako Zuzendaritza eta Fundazioen Protektoratuaren Erregistro Administrazioak.  
 (2) Aurreikuspen Planak dituzten BGAEen enplegatuen kopuruari buruzko 35. txostena. Politika Finantzarioaren Zuzendaritza. Eusko Jaurlaritzaren Ekonomia eta Ogasun Saila

11.4 taula. GIZARTE EKONOMIAREN BESTE FORMA BATZUK OSATZEN DITUZTEN ENPRESEN DIMENTSIOAREN BILAKAERA 2020 eta 2022 (Handitik txikira ordenatuta, 2020ko kopuruaren arabera)

	Erakundearen Batez Besteko Tamaina (Enpleguak)	
	2020	2022
1. Enplegu Zentro Bereziak	287,2	304,3
2. Onura Publikoko Elkarteak	19,5	22,9
3. Fundazioak	20,8	22,3
4. Gizarteratze Enpresak	18,6	21,8
5. Arrantzaleen Kofradiak	6,9	5,4
6. ENSak	2,8	2,5
7. BGAEak	0,5	0,5

## 1.1.- GIZARTE EKONOMIAREN BESTE FORMA BATZUEN ENPLEGUAREN EZAUGARRI NAGUSIAK

### 1.1.1.- Ordaindutako enplegua sexuaren arabera

11.5 taula ENPLEGUAREN BANAKETA SEXUAREN ETA GEBF-EN ARTEKO ERAKUNDE MOTEN ARABERA 2022 (% bertikalak)

	1.- Fundazioak (1)	2.- Enplegu Zentro Bereziak	3.- Onura Publikoko Elkarteak	4.- Gizarteratze Enpresak	5.- ENSak	6.- Arrantzaleen Kofradiak	7. BGAEak (2)
Gizonezkoak	44,0	55,7	25,4	47,3	84,0	74,7	32,9
Emakumezkoak	56,0	44,3	74,6	52,7	16,0	25,3	67,1

- (1) Euskadiko Fundazioen Inpaktua; iturria: Tokiko Administrazioekin Harremanetarako Zuzendaritza eta Fundazioen Protektoratuaren Erregistro Administrazioak.  
 (1) Aurreikuspen Planak dituzten BGAEen enplegatuen kopuruari buruzko 35. txostena. Politika Finantzarioaren Zuzendaritza. Eusko Jaurlaritzaren Ekonomia eta Ogasun Saila

### 1.1.2.- “Gerentzia eta presidentetza” eta “kontseilu errektorea” karguak generoaren arabera banatzea

11.6 taula EMAKUMEEK OKUPATUTAKO PRESIDENTETZA ETA GERENTZIA LANPOSTUEN BANAKETA (%). 2022

	Emakumeen % Presidentetza	Emakumeen % Zuzendaritza/Gerentzia
Enplegu-zentro berezia da?	16,1	34,4
Gizarteratze Enpresak	42,3	39,3
Onura Publikoko Elkarteak	46,3	57,9
Fundazioak	31,3	47,4
Eraldaketako Nekazaritza Sozietatea	0,0	5,4
Arrantzaleen Kofradiak	0,0	16,7

### 1.1.3.- Ordaindutako enpleguaren kontratu bidezko harreman mota

11.7 taula ENPLEGUAREN BANAKETA KONTRATU BIDEZKO HARREMAN MOTAREN ETA GEBF-EN ARTEKO ERAKUNDE MOTEN ARABERA 2022 (% bertikalak)

	Finkoa	Behin-behinekoak
1. Fundazioak	81,5	18,5
2. Enplegu Zentro Bereziak	76,8	23,2
3. Onura Publikoko Elkarteak	75,8	24,2
4. Gizarteratze Enpresak	47,4	52,5
5. ENSak	96,8	3,7
6. Arrantzaleen Kofradiak	92,0	8,0
7. BGAEak	E.d.	E.d.

### 1.1.4.- Enplegu boluntarioa

11.8 taula ENPELGUAREN BANAKETA -pertsona guztiak- 2022KO GEBF-EN ERAKUNDE MOTEN ARABERA (kopuru absolutuak eta % bertikalak) ETA ERAKUNDE BAKOITZAREN ENPLEGU BOLUNTARIOAREN ARABERA

	Enplegu boluntarioa - pertsonak, guztira-		Enplegu boluntarioa erakundearen arabera
	Abs.	% ber.	
1. Fundazioak	5.045(1)	34,7	7,5
2. Enplegu Zentro Bereziak	0	0	0,0
3. Onura Publikoko Elkarteak	9.509	65,3	33,0
4. Gizarteratze Enpresak	4	0,0	0,1
5. ENSak	0	0,0	0,0
6. Arrantzaleen Kofradiak	0	0,0	0,0
7. BGAEak	E.d.	E.d.	E.d.
<b>GUZTIRA</b>	<b>14.558</b>	<b>100,0</b>	<b>e.d.</b>

(1) Euskadiko Fundazioen Inpaktua; iturria: Tokiko Administrazioekin Harremanetarako Zuzendaritza eta Fundazioen Protektoratuaren Erregistro Administrazioak.

11.9 taula ENPLEGU BOLUNTARIOAREN BANAKETA -pertsona guztiak- SEXUAREN ETA 2022KO GEBF-EN ERAKUNDE MOTEN ARABERA (kopuru absolutuak eta % bertikalak)

	Borondatezko pertsonak Emakumeak		Borondatezko pertsonak Gizonak	
	Abs.	% hor.	Abs.	% hor.
1. Fundazioak	2.876 (1)	57,0	2.169 (1)	43,0
2. Enplegu Zentro Bereziak	0	0,0	0	0,0
3. Onura Publikoko Elkarteak	5.427	57,1	4.082	42,9
4. Gizarteratze Enpresak	2	50,0	2	50,0
5. ENSak	0	0,0	0	0,0
6. Arrantzaleen Kofradiak	0	0,0	0	0,0
7. BGAEak	E.d.	E.d.	E.d.	E.d.
<b>GUZTIRA</b>	<b>8.305</b>	<b>57,1</b>	<b>6.253</b>	<b>42,9</b>

(1) Euskadiko Fundazioen Inpaktua; iturria: Tokiko Administrazioekin Harremanetarako Zuzendaritza eta Fundazioen Protektoratuaren Erregistro Administrazioak.

11.2 grafikoa GEBF-TAKO ENPLEGU BOLUNTRIOAREN BANAKETA -pertsona guztiak- SEXUAREN ARABERA 2022

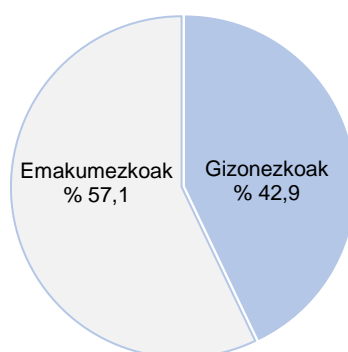



11.10 taula ENPLEGU BOLUNTARIOAREN BANAKETA -persona guztiak- HARREMAN MOTAREN - egiturazkoa edo puntuala- ETA 2022KO GEBF-EN ERAKUNDE MOTEN ARABERA (kopuru absolutuak eta % bertikalak)

	Borondatezko pertsonak egiturazkoa		Borondatezko pertsonak puntuala	
	Abs.	% hor.	Abs.	% hor.
1. Fundazioak	3.039	69,4	1.338	30,6
2. Enplegu Zentro Bereziak	0	0	0	0
3. Onura Publikoko Elkarteak	5.869	61,7	3.641	38,3
4. Gizarteratze Enpresak	2	50,0	2	50,0
5. ENSak	0	0	0	0
6. Arrantzaleen Kofradiak	0	0	0	0
7. BGAE	E.d.	E.d.	E.d.	E.d.
<b>GUZTIRA</b>	<b>8.910</b>	<b>64,1</b>	<b>4.981</b>	<b>35,9</b>

11.3 grafikoa GEBF-ETAKO ENPLEGU BOLUNTARIOAREN BANAKETA -persona guztiak- HARREMAN MOTAREN ARABERA -egiturazkoa edo puntuala- 2022

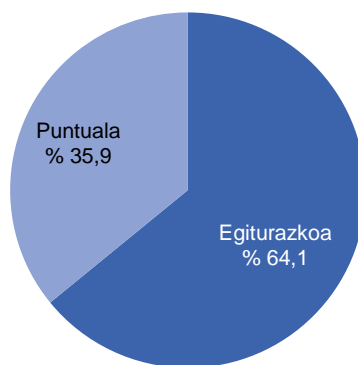

## 1.2.- GIZARTE EKONOMIAREN BESTE FORMA BATZUEN KONTUAK

11.4 grafikoa GEBF-EN ARTEAN ERAKUNDE MOTAREN ARABERAKO FAKTURAZIOA, 2022 (zifra absolutuak)

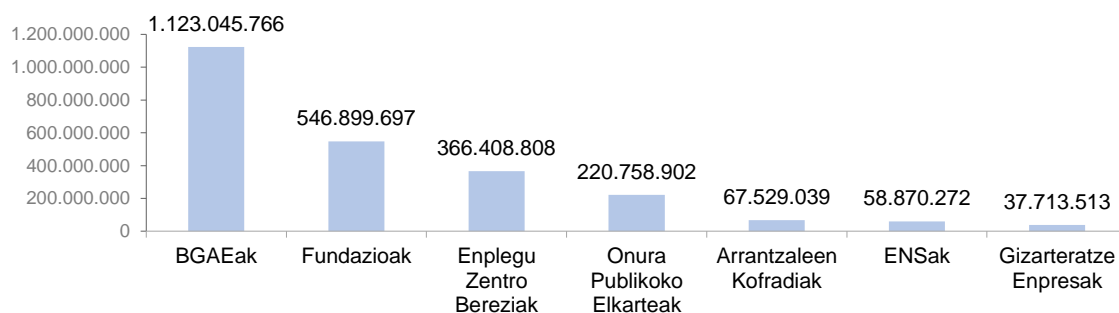

11.11 taula GIZARTE EKONOMIAREN BESTE FORMA BATZUETAKO SEGMENTUEN ARABERAKO FAKTURAZIOAREN BILAKAERA 2020 - 2022 (zifra absolutuak eta % bertikalak)

	Fakturazioa	
	Abs.	%Δ22/20
1. BGAEak	1.123.045.766 (1)	6,3
2. Fundazioak	541.742.008	22,6
3. Enplegu Zentro Bereziak	366.408.808	17,5
4. Onura Publikoko Elkarteak	220.758.902	54,6
5. Arrantzaleen Kofradiak	67.529.039	1,8
6. ENSak	58.870.272	-9,6
7. Gizarteratze Enpresak	37.713.513	126,6
<b>GUZTIRA</b>	<b>2.416.068.308</b>	<b>19,1</b>

(2) BGAEn galeren eta irabazien kontuak, 2022ko Aurreikuspen Planekin. Sortutako kuotak.

11.12 taula DIRULAGUNTZAK GEBF-EN ARTEKO ERAKUNDE MOTEN ARABERA 2022 ETA DIRULAGUNTZEK GEBF-EN DIRU-SARREREN GAINEAN DUTEN PISUA 2022 (kopuru absolutuak)

	Dirulaguntzak	Dirulaguntzen / diru-sarrereren ratioa
1. Fundazioak	534.550.222	% 34,0
2. Onura Publikoko Elkarteak	162.733.368	% 40,4
3. Enplegu Zentro Bereziak	107.274.082	% 22,1
4. Gizarteratze Enpresak	10.727.314	% 21,1
5. ENSak	7.688.415	% 10,4
6. Arrantzaleen Kofradiak	1.517.447	% 2,1
<b>GUZTIRA</b>	<b>824.490.848</b>	<b>-</b>

11.5 grafikoa DIRULAGUNTZEN PISUA FAKTURAZIOAREN GAINEAN 2022 erakunde motaren arabera (%)

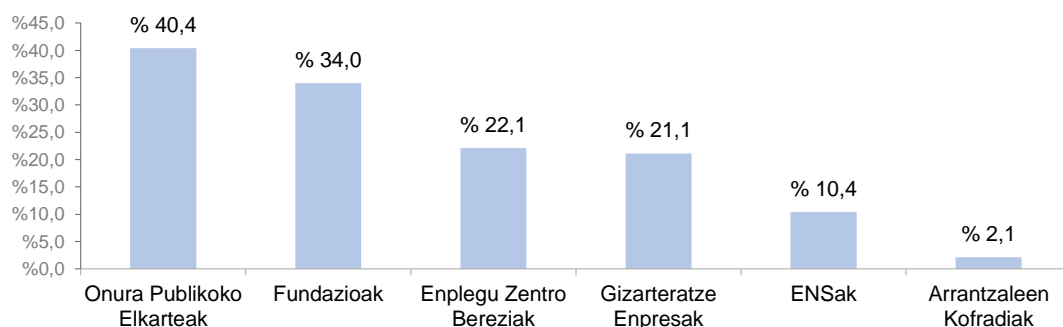





11.13 taula GEBF-EN ARTEAN ERAKUNDE MOTAREN ARABERAKO SOLDATAK, 2022 (zifra absolutuak eta %bertikalak)

	Soldatak	
	Abs.	%b.
1. Fundazioak	510.808.574	49,7
2. Onura Publikoko Elkarteak	245.892.217	23,9
3. Enplegu Zentro Bereziak	235.258.779	22,9
4. Gizarteratze Enpresak	25.106.048	2,4
5. ENSak	8.189.723	0,8
6. Arrantzaleen Kofradiak	3.118.266	0,3
<b>GUZTIRA</b>	<b>1.028.373.607</b>	<b>100,0</b>

11.14 taula SOLDATAK GEBF-ETAKO ERAKUNDE MOTEN ARABERA 2022 ETA SOLDATEN RATIOA ORDAINPEKO ENPLEGUAREN ARABERA (kopuru absolutuak)

	Soldatak	
	Abs.	Soldaten/Ordaindutako enpleguaren ratioa
1. Fundazioak	510.808.574	34.029 1
2. Onura Publikoko Elkarteak	245.892.217	37.284
3. Enplegu Zentro Bereziak	235.258.779	22.741
4. Gizarteratze Enpresak	25.106.048	26.234
5. ENSak	8.189.723	43.795
6. Arrantzaleen Kofradiak	3.118.266	41.577
<b>GUZTIRA</b>	<b>1.030.855.902</b>	<b>35.254</b>

(1) Euskadiko Fundazioen Inpaktua 2022; iturria: Tokiko Administrazioekin Harremanetarako Zuzendaritza eta Fundazioen Protektoratuaren Erregistro Administrazioak.

11.6 grafikoa GEBF-EN ARTEAN ERAKUNDE MOTAREN ARABERAKO EMAITZAK, 2022 (zifra absolutuak)

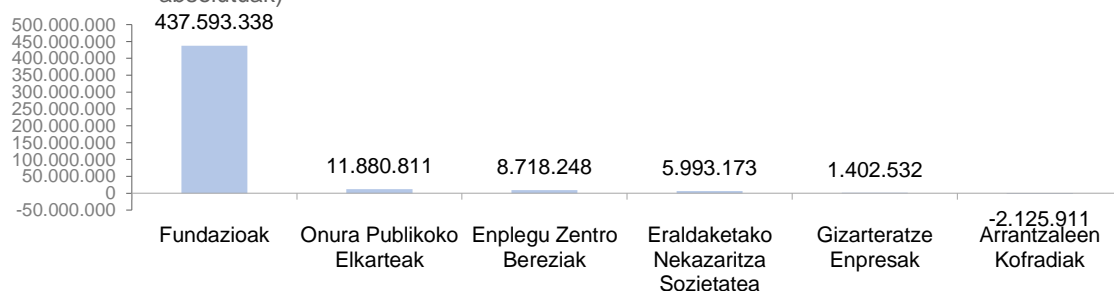

11.7 grafikoa GEBF-EN ERAKUNDE MOTAREN ARABERAKO BEG, 2022 (zifra absolutuak)

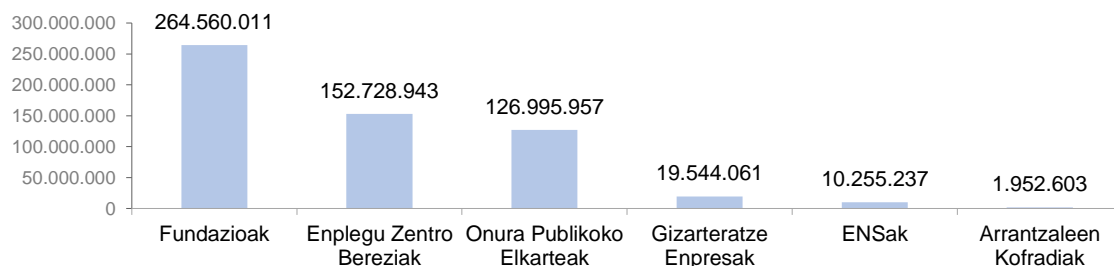

11.15 taula GEBF-EN EMAITZEN KONTUA 2022AN (zifra absolutuak eurotan) (Ohiko prezioak) – BGAEEK kenduta–.

	Abs.	% ber.
<b>DIRU SARRERAK</b>		
70 Salmenta Garbiak	1.293.022.542	48,7
71 Izakinen aldakuntza	12.962.945	0,5
73 Ibilgetuarentzat egindako lanak	2.647.589	0,1
74 Ustiapenerako dirulaguntzak	824.490.848	31,0
75 Osagarrien diru-sarrerak	82.039.855	3,1
76 Diru-sarrera finantzarioak	406.401.672	15,3
77 Ezohiko diru-sarrerak	12.534.519	0,5
79 Gehiegizko hornikuntza	22.090.441	0,8
<b>DIRU SARRERAK, GUZTIRA</b>	<b>2.656.190.412</b>	<b>100,0</b>
<b>GASTUAK</b>		
60 Erosketa Garbiak	430.814.676	19,6
61 Izakinen aldakuntza	-14.375.934	-0,7
62 Kanpo Zerbitzuak	398.197.378	18,2
63 Jarduerari lotutako zergak	-1.068.414	0,0
64 Langileen gastuak	1.028.373.606	46,9
65 Kudeaketa Gastuak	212.600.751	9,7
66 Gastu finantzarioak	15.035.456	0,7
67 Ezohiko gastuak	11.020.292	0,5
68 Amortizaziorako Ekitaldiaren Hornikuntza	80.655.932	3,7
69 Hornikuntza-zuzkidurak	31.474.478	1,4
<b>GASTUAK, OROTARA</b>	<b>2.192.728.221</b>	<b>100,0</b>
<b>ETEKINA (+) edo GALERA (-)</b>	<b>463.462.190</b>	
<b>CASH FLOW</b>	<b>575.592.600</b>	

11.16 taula FUNDAZIOEN EMAITZEN KONTUA 2022AN (zifra absolutuak eurotan) (Ohiko prezioak)

	Fundazioak
<b>DIRU SARRERAK</b>	
70 Salmenta Garbiak	541.742.008
71 Izakinen aldakuntza	2.735.762
73 Ibilgetuarentzat egindako lanak	1.288.481
74 Ustiapenerako dirulaguntzak	534.550.222
75 Osagarrien diru-sarrerak	59.460.608
76 Diru-sarrera finantzarioak	405.303.030
77 Ezohiko diru-sarrerak	6.396.837
79 Gehiegizko hornikuntza	21.013.456
<b>DIRU SARRERAK, GUZTIRA</b>	<b>1.572.490.404</b>
<b>GASTUAK</b>	
60 Erosketa Garbiak	85.375.383
61 Izakinen aldakuntza	461.005
62 Kanpo Zerbitzuak	254.830.461
63 Jarduerari lotutako zergak	-3966,820
64 Langileen gastuak	510.808.574
65 Kudeaketa Gastuak	185.738.864
66 Gastu finantzarioak	11.103.948
67 Ezohiko gastuak	9.997.963
68 Amortizaziorako Ekitaldiaren Hornikuntza	51.523.718
69 Hornikuntza-zuzkidurak	29.023.971
<b>GASTUAK, OROTARA</b>	<b>1.134.897.067</b>
<b>ETEKINA (+) edo GALERA (-)</b>	<b>437.593.338</b>
<b>CASH FLOW</b>	<b>518.141.027</b>



11.17 taula ONURA PUBLIKOKO ELKARTEEN EMAITZEN KONTUA 2022AN (zifra absolutuak eurotan)  
(Ohiko prezioak)

	Onura Publikoko Elkarreak
<b>DIRU SARRERAK</b>	
70 Salmenta Garbiak	220.758.902
71 Izakinen aldakuntza	8.297
73 Ibilgetuarentzat egindako lanak	1.359.108
74 Ustiapenerako dirulaguntzak	162.733.368
75 Osagarrien diru-sarrerak	13.978.517
76 Diru-sarrera finantzarioak	258.376
77 Ezohiko diru-sarrerak	3.019.486
79 Gehiegizko hornikuntza	320.136
<b>DIRU SARRERAK, GUZTIRA</b>	<b>402.436.189</b>
<b>GASTUAK</b>	
60 Erosketa Garbiak	27.943.148
61 Izakinen aldakuntza	-3.312
62 Kanpo Zerbitzuak	81.169.030
63 Jarduerari lotutako zergak	649.957
64 Langileen gastuak	245.892.217
65 Kudeaketa Gastuak	24.798.801
66 Gastu finantzarioak	1.018.091
67 Ezohiko gastuak	383.317
68 Amortizaziorako Ekitaldiaren Hornikuntza	7.808.655
69 Hornikuntza-zuzkidurak	895.473
<b>GASTUAK, OROTARA</b>	<b>390.555.378</b>
<b>ETEKINA (+) edo GALERA (-)</b>	<b>11.880.811</b>
<b>CASH FLOW</b>	<b>20.584.939</b>

11.18 taula ENPLEGU ZENTRO BEREZIEN EMAITZEN KONTUA 2022AN (zifra absolutuak eurotan)  
(Ohiko prezioak)

	Enplegu Zentro Bereziak
<b>DIRU SARRERAK</b>	
70 Salmenta Garbiak	366.408.808
71 Izakinen aldakuntza	2.437.540
73 Ibilgetuarentzat egindako lanak	0
74 Ustiapenerako dirulaguntzak	107.274.082
75 Osagarrien diru-sarrerak	4.917.058
76 Diru-sarrera finantzarioak	538.307
77 Ezohiko diru-sarrerak	2.910.094
79 Gehiegizko hornikuntza	433.933
<b>DIRU SARRERAK, GUZTIRA</b>	<b>484.919.822</b>
<b>GASTUAK</b>	
60 Erosketa Garbiak	196.335.889
61 Izakinen aldakuntza	-16.910.692
62 Kanpo Zerbitzuak	41.609.266
63 Jarduerari lotutako zergak	1.226.194
64 Langileen gastuak	235.258.779
65 Kudeaketa Gastuak	114.012
66 Gastu finantzarioak	1.749.106
67 Ezohiko gastuak	308.170
68 Amortizaziorako Ekitaldiaren Hornikuntza	16.079.819
69 Hornikuntza-zuzkidurak	431.031
<b>GASTUAK, OROTARA</b>	<b>476.201.574</b>
<b>ETEKINA (+) edo GALERA (-)</b>	<b>8.718.248</b>
<b>CASH FLOW</b>	<b>25.229.098</b>

11.19 taula GIZARTERATZE ENPRESEN EMAITZEN KONTUA 2022AN (zifra absolutuak eurotan)  
(Ohiko prezioak)

	Gizareratze Enpresak
<b>DIRU SARRERAK</b>	
70 Salmenta Garbiak	37.713.513
71 Izakinen aldakuntza	491.038
73 Ibilgetuarentzat egindako lanak	0
74 Ustiapenerako dirulaguntzak	10.727.314
75 Osagarrien diru-sarrerak	1.449.986
76 Diru-sarrera finantzarioak	3.847
77 Ezohiko diru-sarrerak	32.508
79 Gehiegizko hornikuntza	322.917
<b>DIRU SARRERAK, GUZTIRA</b>	<b>50.741.121</b>
<b>GASTUAK</b>	
60 Erosketa Garbiak	9.009.628
61 Izakinen aldakuntza	775.668
62 Kanpo Zerbitzuak	10.325.178
63 Jarduerari lotutako zergak	301.502
64 Langileen gastuak	25.106.048
65 Kudeaketa Gastuak	1.371.291
66 Gastu finantzarioak	200.057
67 Ezohiko gastuak	99.663
68 Amortizaziorako Ekitaldiaren Hornikuntza	1.246.749
69 Hornikuntza-zuzkidurak	902.805
<b>GASTUAK, OROTARA</b>	<b>49.338.589</b>
<b>ETEKINA (+) edo GALERA (-)</b>	<b>1.402.532</b>
<b>CASH FLOW</b>	<b>3.552.086</b>

11.20 taula ARRANTZALEEN KOFRADIAREN EMAITZEN KONTUA 2022AN (zifra absolutuak eurotan)  
(Ohiko prezioak)

	Arrantzaleen Kofradiak
<b>DIRU SARRERAK</b>	
70 Salmenta Garbiak	67.529.039
71 Izakinen aldakuntza	164.727
73 Ibilgetuarentzat egindako lanak	0
74 Ustiapenerako dirulaguntzak	1.517.447
75 Osagarrien diru-sarrerak	2.129.763
76 Diru-sarrera finantzarioak	295.167
77 Ezohiko diru-sarrerak	10.022
79 Gehiegizko hornikuntza	0
<b>DIRU SARRERAK, GUZTIRA</b>	<b>71.646.165</b>
<b>GASTUAK</b>	
60 Erosketa Garbiak	63.940.696
61 Izakinen aldakuntza	770.968
62 Kanpo Zerbitzuak	3.159.262
63 Jarduerari lotutako zergak	246.061
64 Langileen gastuak	3.118.266
65 Kudeaketa Gastuak	577.779
66 Gastu finantzarioak	675.181
67 Ezohiko gastuak	10.635
68 Amortizaziorako Ekitaldiaren Hornikuntza	1.052.030
69 Hornikuntza-zuzkidurak	221.198
<b>GASTUAK, OROTARA</b>	<b>73.772.076</b>
<b>ETEKINA (+) edo GALERA (-)</b>	<b>-2.125.911</b>
<b>CASH FLOW</b>	<b>-852.683</b>



11.21 taula ERALDAKETAKO NEKAZARITZA SOZIETATEEN EMAITZEN KONTUA 2022AN (zifra absolutuak eurotan) (Ohiko prezioak)

	<b>Eraldaketakoko Nekazaritza Sozietateak</b>
<b>DIRU SARRERAK</b>	
70 Salmenta Garbiak	58.870.272
71 Izakinen aldakuntza	7.125.582
73 Ibilgetuarentzat egindako lanak	0
74 Ustiapenerako dirulaguntzak	7.688.415
75 Osagarrien diru-sarrerak	103.924
76 Diru-sarrera finantzarioak	2.946
77 Ezohiko diru-sarrerak	165.572
79 Gehiegizko hornikuntza	0
<b>DIRU SARRERAK, GUZTIRA</b>	<b>73.956.711</b>
<b>GASTUAK</b>	
60 Erosketa Garbiak	48.209.931
61 Izakinen aldakuntza	530.429
62 Kanpo Zerbitzuak	7.104.181
63 Jarduerari lotutako zergak	474.693
64 Langileen gastuak	8.189.723
65 Kudeaketa Gastuak	4
66 Gastu finantzarioak	289.073
67 Ezohiko gastuak	220.544
68 Amortizaziorako Ekitaldiaren Hornikuntza	2.944.961
69 Hornikuntza-zuzkidurak	0
<b>GASTUAK, OROTARA</b>	<b>67.963.538</b>
<b>ETEKINA (+) edo GALERA (-)</b>	<b>5.993.173</b>
<b>CASH FLOW</b>	<b>8.938.134</b>

## 1.3.- GIZARTE EKONOMIAREN BESTE FORMA BATZUEN LURRALDE PROFILA

### 1.3.1.-Ordainpeko enpleguaren eta erakundeen lurralde-profila

11.8 grafikoa ORDAINPEKO ENPLEGUAREN LURRALDE BANAKETA ETA GEBF ENPRESAK 2022 – BGAEak kenduta–.



### 1.3.2.- Fakturazioaren eta BEGren lurralde-profila

11.22 taula FAKTURAZIOA LURRALDE BANAKETAREN ETA GEBF-KO ERAKUNDE MOTEN ARABERA 2022 (% bertikalak)

	Araba % hor.	Bizkaia % hor.	Gipuzkoa % hor.
1. Fundazioak	4,2	68,0	27,9
2. Enplegu Zentro Bereziak	9,6	32,8	57,6
3. Onura Publikoko Elkarteak	5,1	48,0	46,9
4. Gizarteratze Enpresak	6,7	81,9	11,4
5. ENSak	43,4	47,3	9,4
6. Arrantzaleen Kofradiak	0,0	28,3	71,7
<b>GUZTIRA</b>	<b>7,5</b>	<b>52,0</b>	<b>40,5</b>

11.23 taula BEG-REN LURRALDE BANAKETA ETA GEBF-KO ENPRESA MOTEN ARABERA 2022 – BGAEak kenduta–.

	Araba % hor.	Bizkaia % hor.	Gipuzkoa % hor.
1. Fundazioak	4,8	68,1	27,1
2. Enplegu Zentro Bereziak	13,3	33,3	53,4
3. Onura Publikoko Elkarteak	2,1	48,9	49,0
4. Gizarteratze Enpresak	9,5	79,9	10,6
5. ENSak	1,5	75,0	23,5
6. Arrantzaleen Kofradiak	0,0	-9,0	109,0
<b>GUZTIRA</b>	<b>6,5</b>	<b>54,9</b>	<b>38,5</b>



## 1.4.- GIZARTE EKONOMIAREN BESTE MAGNITUDE BATZUK

### 1.4.1.- GEBFen finantzaketa propioa

11.24 taula GEBF-EN FUNTS PROPIOEN BANAKETA ERAKUNDE MOTAREN ARABERA 2022 (zifra absolutuak)

	FUNTS PROPIOAK	
	Euro	% ber.
1. Fundazioak	7.473.518.515	94,2
2. Enplegu Zentro Bereziak	152.434.081	1,9
3. Onura Publikoko Elkarteak	222.725.157	2,8
4. Gizarteratze Enpresak	7.635.788	0,1
5. ENSak	33.848.747	0,4
6. Arrantzaleen Kofradiak	43.297.598	0,6
7. BGAEak*	26.907.659	3,4
<b>GUZTIRA</b>	<b>7.933.459.885</b>	<b>100,0</b>

(1) Iturria: BGAEn balantze agregatua Ekonomia eta Ogasun Sailaren 2020ko Aurreikuspen Planekin Politika Finantzarioaren Zuzendaritza. Eusko Jaurlaritza

11.25 taula ZORPETZE RATIOAK, ERAKUNDE MOTAREN ARABERA, 2022 (Kanpoko funtsak/Funts propioak)<sup>20</sup>

	Zorpetze-ratioa
1. Fundazioak	0,1
2. Enplegu Zentro Bereziak	1,5
3. Onura Publikoko Elkarteak	1,0
4. Gizarteratze Enpresak	2,3
5. ENSak	0,5
6. Arrantzaleen Kofradiak	0,2
<b>GUZTIRA</b>	<b>0,2</b>

### 1.4.2.- GEBFko enpresen inbertsioa

#### A. Ibilgetu Materialean egindako inbertsioa

11.26 taula GEBF-EN INBERTSIO MATERIALEN BANAKETA ERAKUNDE MOTAREN ARABERA 2022 (zifra absolutuak eurotan eta % bertikalak)

	Inbertsio materialak <sup>21</sup>	
	Abs.	% ber.
1. Fundazioak	45.683.589	56,1
2. Enplegu Zentro Bereziak	19.883.875	24,4
3. Onura Publikoko Elkarteak	12.916.119	15,8
4. Gizarteratze Enpresak	1.642.598	2,0
5. ENSak	1.204.106	1,5
6. Arrantzaleen Kofradiak	171.250	0,2
<b>GUZTIRA</b>	<b>81.501.536</b>	<b>100,0</b>

<sup>20</sup> Funts Propioen estalduraren maila baloratzeko erabiltzen den ratioa zorpetzearena da (Kanpoko Funtsak/Funts Propioak). Hasiara batean, eta kudeaketa finantzarioaren terminoetan, ratio hori 1etik 2rako tartean kokatu behar da.

<sup>21</sup> 2.2 ibilgetu materiala kontuaren hazkundea, 2021arekin alderatuta

## B. Ibilgetu Ez Materialean egindako Inbertsio

11.27 taula GEBF-EN INBERTSIO IMMATERIALEN BANAKETA ERAKUNDE MOTAREN ARABERA 2022 (zifra absolutuak eurotan eta % bertikalak)

	Inbertsio immaterialak <sup>22</sup>	
	Abs.	% ber.
1. Fundazioak	17.699.090	75,8
2. Enplegu Zentro Bereziak	3.682.662	15,8
3. Onura Publikoko Elkarteak	415.666	1,8
4. Gizarteratze Enpresak	481.608	2,1
5. ENSak	760.728	3,3
6. Arrantzaleen Kofradiak	307.644	1,3
<b>GUZTIRA</b>	<b>23.347.398</b>	<b>100</b>

## C. Administrazio Publikoen finantzaketa

11.28 taula KAPITALAREN DIRULAGUNTZA OFIZIALEN HAZKUNDEAREN ARLOZ ARLOKO EGITURA 2022

	Inbertsioak (materiala + immateriala) <sup>23</sup>	Kapitalaren dirulaguntza ofizialen hazkundera <sup>24</sup>
		Abs.
1. Fundazioak	63.382.679	66.671.726
2. Enplegu Zentro Bereziak	23.566.537	12.911.604
3. Onura Publikoko Elkarteak	13.331.785	18.197.912
4. Gizarteratze Enpresak	2.124.206	882.856
5. ENSak	1.964.834	164.642
6. Arrantzaleen Kofradiak	478.894	-183.817
<b>GUZTIRA*</b>	<b>104.848.934</b>	<b>98.644.923</b>

<sup>22</sup> 2.1 ibilgetu immateriala kontuaren hazkundera, 2021arekin alderatuta

<sup>23</sup> 2.1 (ibilgetu immateriala) eta 2.2 kontuen (ibilgetu materiala) hazkundera, 2021ari dagokionez.

<sup>24</sup> 130 kontuaren hazkundera 2021ari dagokionez





## 1.5.- EKONOMIA SOZIAL AGREGATUAREN KOPURU HANDIAK 2022 (GEFK + GEBF)

### 1.5.1.- Establezimenduak eta Enplegua

11.29 taula GEFK eta GEBF ESTABLEZIMENDUEN BANAKETA 2022 (zifra absolutuak eta % bertikalak)

	2022	
	Abs.	% ber.
<b>GEFK</b>	<b>3.596</b>	<b>65,8</b>
Kooperatibak	2.931	53,7
SLak	665	12,2
<b>GEBF</b>	<b>1.866</b>	<b>34,2</b>
Fundazioak	815	14,9
Enplegu Zentro Bereziak	109	2,0
Onura Publikoko Elkarteak	618	11,3
Gizarteratze Enpresak	84	1,5
ENSak	74	1,4
Arrantzaleen Kofradiak	22	0,4
BGAEak	144	2,6
<b>GUZTIRA</b>	<b>5.462</b>	<b>100,0</b>
<b>GUZTIRA –bikoizketarik gabe<sup>25-</sup></b>	<b>5.420</b>	

\*Lantegi Batuen establezimendu guztiak Enplegu Zentro bereziaren barruan daude

11.30 taula GEFK eta GEBF URTEKOTUTAKO ORDAINDUTAKO ENPLEGUAREN BANAKETA, 2022 (zifra absolutuak eta % bertikalak)

	2022	
	Abs.	% ber.
<b>GEFK</b>	<b>61.781</b>	<b>65,0</b>
Kooperatibak	55.242	58,1
SLak	6539	6,9
<b>GEBF</b>	<b>33.249</b>	<b>35,0</b>
Fundazioak	15.011	15,8
Enplegu Zentro Bereziak	10.345	10,9
Onura Publikoko Elkarteak	6.595	6,9
Gizarteratze Enpresak	957	1,0
ENSak	187	0,2
Arrantzaleen Kofradiak	75	0,1
BGAEak	79	0,1
<b>GUZTIRA</b>	<b>95.030</b>	<b>100,0</b>
<b>GUZTIRA –bikoizketarik gabe<sup>26-</sup></b>	<b>93.608</b>	

\*Lantegi Batuen establezimendu guztiak Enplegu Zentro bereziaren barruan daude

<sup>25</sup> Erakunde hauekin lotutako bikoizketak: Asociación de Reinserción Social Zabaltzen Elkartea; Katea Legaia; Berjantzi; Euskarri; Integra social outsourcing ; Kupelan Kentucky; Pormu; Koopera Servicios Ambientales; Eztikidetza; Sutargi

<sup>26</sup> Erakunde hauekin lotutako bikoizketak: Asociación de Reinserción Social Zabaltzen Elkartea; Katea Legaia; Berjantzi; Euskarri; Integra social outsourcing ; Kupelan Kentucky; Pormu; Koopera Servicios Ambientales; Eztikidetza; Sutargi

## 1.5.2.- Fakturazioa eta Soldatak

11.31 taula GEFK eta GEBF-EN FAKTURAZIO BANAKETA, 2022 (zifra absolutuak eta % bertikalak)

	2022	
	Abs.	% ber.
<b>GEFK</b>	<b>9.628.662.985</b>	<b>79,9</b>
Kooperatibak	8.974.525.050	74,5
SLak	654.137.935	5,4
<b>GEBF</b>	<b>2.416.068.308</b>	<b>20,1</b>
Fundazioak	541.742.008	4,5
Enplegu Zentro Bereziak	366.408.808	3,0
Onura Publikoko Elkarateak	220.758.902	1,8
ENSak	58.870.272	0,5
Arrantzaleen Kofradiak	67.529.039	0,6
Gizarteratze Enpresak	37.713.513	0,3
BGAEak	1.123.045.766	9,3
<b>GUZTIRA</b>	<b>12.044.731.293</b>	<b>100,0</b>
<b>GUZTIRA –bikoizketarik gabe<sup>27-</sup></b>	<b>12.007.034.644</b>	

\*Lantegi Batuen establezimendu guztiak Enplegu Zentro bereziaren barruan daude

11.32 taula GEFK eta GEBF-KO SOLDATEN BANAKETA 2022 (zifra absolutuak eta % bertikalak)

	2022	
	Abs.	% ber.
<b>GEFK</b>	<b>2.231.628.633</b>	<b>68,5</b>
Kooperatibak	2.002.230.901	61,4
SLak	229397732	7,0
<b>GEBF</b>	<b>1.028.373.607</b>	<b>31,5</b>
Fundazioak	510.808.574	15,7
Enplegu Zentro Bereziak	235.258.779	7,2
Onura Publikoko Elkarateak	245.892.217	7,5
Gizarteratze Enpresak	25.106.048	0,8
ENSak	8.189.723	0,3
Arrantzaleen Kofradiak	3.118.266	0,1
BGAEak	E.d.	E.d.
<b>GUZTIRA</b>	<b>3.260.002.240</b>	<b>100,0</b>
<b>GUZTIRA –bikoizketarik gabe<sup>28-</sup></b>	<b>3.224.472.982</b>	

\*Lantegi Batuen establezimendu guztiak Enplegu Zentro bereziaren barruan daude

<sup>27</sup> Erakunde hauekin lotutako bikoizketak: Asociación de Reinserción Social Zabaltzen Elkaratea; Katea Legaia; Berjantzi; Euskarri; Integra social outsourcing ; Kupelan Kentucky; Pormu; Koopera Servicios Ambientales; Eztikidetza; Sutargi

<sup>28</sup> Erakunde hauekin lotutako bikoizketak: Asociación de Reinserción Social Zabaltzen Elkaratea; Katea Legaia; Berjantzi; Euskarri; Integra social outsourcing ; Kupelan Kentucky; Pormu; Koopera Servicios Ambientales; Eztikidetza; Sutargi



### 1.5.3.- Emaitzak eta BEG

11.33 taula GEFK eta GEBF-EN EMAITZEN BANAKETA, 2022 (zifra absolutuak eta % bertikalak)

	2022	
	Abs.	% ber.
<b>GEFK</b>	<b>522.010.366</b>	<b>53,0</b>
Kooperatibak	493.651.699	50,1
SLak	28.358.667	2,9
<b>GEBF</b>	<b>463.462.191</b>	<b>47,0</b>
Fundazioak	437.593.338	44,4
Enplegu Zentro Bereziak	8.718.248	0,9
Onura Publikoko Elkarteak	11.880.811	1,2
Gizarteratze Enpresak	1.402.532	0,1
ENSak	5.993.173	0,6
Arrantzaleen Kofradiak	-2.125.911	-0,2
BGAEak	E.d.	E.d.
<b>GUZTIRA</b>	<b>985.472.557</b>	
<b>GUZTIRA –bikoizketarik gabe<sup>29</sup>-</b>	<b>985.218.483</b>	<b>100,0</b>

\*Lantegi Batuen establezimendu guztiak Enplegu Zentro bereziaren barruan daude

11.34 taula GEFK eta GEBF-EN BEG BANAKETA, 2022 (zifra absolutuak eta % bertikalak) (Ohiko prezioak)

	2022	
	Abs.	% ber.
<b>GEFK</b>	<b>2.958.177.888</b>	<b>83,7</b>
Kooperatibak	2.696.265.803	76,3
SLak	261.912.085	7,4
<b>GEBF</b>	<b>576.036.812</b>	<b>16,3</b>
Fundazioak	264.560.011	7,5
Enplegu Zentro Bereziak	152.728.943	4,3
Onura Publikoko Elkarteak	126.995.957	3,6
ENSak	10.255.237	0,3
Gizarteratze Enpresak	19.544.061	0,6
Arrantzaleen Kofradiak	1.952.603	0,1
BGAEak	E.d.	E.d.
<b>GUZTIRA</b>	<b>3.534.214.700</b>	
<b>GUZTIRA –bikoizketarik gabe<sup>30</sup>-</b>	<b>3.512.336.332</b>	<b>100,0</b>

\*Lantegi Batuen establezimendu guztiak Enplegu Zentro bereziaren barruan daude

### 1.5.4.- Alderatutako magnitude agregatu nagusiak 2020 eta 2022

11.35 taula GIZARTE EKONOMIA AGREGATUAREN MAGNITUDE NAGUSIAK 2018 ETA 2020 (KOPURU ABSOLUTUAK)

	GIZARTE EKONOMIA ERANTSIA (Kooperatibak, SALak eta SLLak) + Beste Forma Batzuk	
	2020	2022
	<b>Urtekotutako ordaindutako enplegua</b>	87.915 lanpostu
<b>Fakturazioa</b>	10.074 milioi euro	<b>12.007 milioi euro</b>
<b>Soldata-masa</b>	3.072 milioi euro	<b>3.224 milioi euro</b>
<b>BEG</b>	3.328 milioi euro	<b>3.512 milioi euro</b>

<sup>29</sup> Erakunde hauekin lotutako bikoizketak: Asociación de Reinserción Social Zabaltzen Elkarteak; Katea Legaia; Berjantzi; Euskarri; Integra social outsourcing ; Kupelan Kentucky; Pormu; Koopera Servicios Ambientales; Eztikidetza; Sutargi

<sup>30</sup> Erakunde hauekin lotutako bikoizketak: Asociación de Reinserción Social Zabaltzen Elkarteak; Katea Legaia; Berjantzi; Euskarri; Integra social outsourcing ; Kupelan Kentucky; Pormu; Koopera Servicios Ambientales; Eztikidetza; Sutargi

AURKEZPENA .....	3
EMAITZA NAGUSIAK.....	7
I.- GIZARTE EKONOMIAREN MAGNITUDE SOZIOEKONOMIKO NAGUSIEN BILAKAERA ETA EGOERA 2020-2022 (GEFK).....	9
II.- ZIFRA SOZIOEKONOMIKO HANDIEN AURRERAPENA 2023 (GEFK) .....	28
III.- GIZARTE-EKONOMIAN PARTE HARTZEA (GEFK).....	30
IV.- EMAKUMEEN ORDEZKARITZA, GENERO-ARRAKALA, KONTZILIAZIO-NEURRIAK ETA GIZARTE-ERANTZUKIZUNeko NEURRIAK GIZARTE-EKONOMIAN (GEFK).....	31
V.- SOLDATA TARTEAK, GOGO BETETZEA ETA LAN GIROA .....	36
VI.- TALENTUAREN ETA ADINAREN KUDEAKETA ENPRESETAN (GEFK).....	38
VII.- ENPRESA-KUDEAKETARAKO TRESNAK (GEFK).....	40
VIII.- ENPRESEN ARTEKO LANKIDETZA (GEFK).....	42
IX.- FINANTZATZEKO ZAILTASUNAK ETA ENPRESEN KOSTUEN GORAKADA .....	43
IX.- BERRIKUNTZAREN JARDUERAK ETA INPAKTUA (GEFK).....	45
XI.- GIZARTE EKONOMIAREN BESTE FORMA BATZUK 2022 (GEBF).....	47
XII.- GEFK eta GEBF IRAKURKETA AGREGATUA 2022.....	52
ESTATISTIKA ERANSKINA .....	55
1.- ENPLEGUAREN ETA ESTABLEZIMENDUEN DINAMIKA 2020-2022 BIURTEKOAN (GEFK) .....	57
1.1.- GIZARTE EKONOMIAREN ARLOZ ARLOKO ENPLEGUA .....	60
1.2.- GIZARTE EKONOMIAKO ENPLEGUAREN EZAUGARRI NAGUSIAK .....	62
1.2.1.- Sexua eta adina.....	62
1.2.2.- Kontratu bidezko Harreman Motak .....	62
1.3.- GIZARTE EKONOMIAK SORTUTAKO BEG ETA USTEZKO PRODUKTIBITATEA .....	65
1.3.1.- BEGren dinamika 2020-2022 biurtekoan.....	65
1.3.2.- Itxurazko produktibitatearen bilakaera 2020-2022 biurtekoan .....	65
1.4.- GIZARTE EKONOMIAREN EMAITZEN KONTUAK .....	66
2.- GIZARTE EKONOMIAREN PROFIL JURIDIKOA .....	68
2.1.- ESTABLEZIMENDUAK ETA ENPLEGUAK.....	68
2.2.- BEG ETA ITXURAZKO PRODUKTIBITATEA .....	70
3.- GIZARTE EKONOMIAREN LURRALDE PROFILA .....	71
3.1.- ENPLEGUAREN ETA ESTABLEZIMENDUEN LURRALDE PROFILA .....	71
3.2.- BEG BALIOAREN ETA ITXURAZKO RODUKTIBITATEAREN LURRALDE PROFILA .....	74
4.- GIZARTE EKONOMIAREN ESPORTAZIOAK .....	75
4.1.- ESPORTAZIOAK, JARDUERA SEKTORE, FORMA JURIDIKO ETA ENPRESEN TAMAINAREN ARABERA .....	77
5.- GIZARTE EKONOMIAREN BESTE MAGNITUDE EKONOMIKO BATZUK .....	79
5.1.- GIZARTE EKONOMIAREN FINANTZIAZIO PROPIOA.....	79
5.2.- GIZARTE EKONOMIAREN ALORREKO ENPRESEN INBERTSIOA ETA ADMINISTRAZIO PUBLIKOEN FINANTZIAZIOA .....	81
6.- EMAITZEN KONTUAK, FORMA JURIDIKOAREN ETA LURRALDE HISTORIKOAREN ARABERA.....	83
7.- GIZARTE EKONOMIAREN ESKUALDE PROFILA .....	86



II.-	2023KO GIZARTE EKONOMIAREN KONTUEN AURRERAPENA .....	90
III.-	ENPRESEN PARTE-HARTZEA ETA KUDEAKETA GIZARTE EKONOMIAN (GEFK).....	91
IV.-	EMAKUMEEN ORDEZKARITZA, GENERO ARRAKALA, KONTZILIAZIO NEURRIAK ETA GIZARTE ERANTZUKIZUNEKO NEURRIAK GIZARTE-EKONOMIAN (GEFK) .....	92
1.-	ENPLEGUAREN BANAKETA, GENEROAREN ARABERA.....	92
2.-	SOLDATA ARRAKALA .....	92
3.-	“GERENTZIA ETA PRESIDENTETZA” ETA “KONTSEILU ERREKTOREA” KARGUEN BANAKETA, GENEROAREN ARABERA .....	93
4.-	BERDINTASUN PLANAK IZATEA.....	93
5.-	KONTZILIAZIORAKO ETA GIZARTE ERANTZUKIZUNERAKO NEURRIAK .....	94
6.-	“TELELANA” .....	95
V.-	SOLDATA TARTEAK, ASEBETETZEA ETA LANEKO GIROA (GEFK).....	96
1.-	SOLDATA TARTEAK .....	96
2.-	LANEKO GIROA.....	97
VI.-	ENPRESEN TALENTUAREN ETA ADINAREN KUDEAKETA (GEFK) .....	99
VII.-	ENPRESA KUDEAKETARAKO TRESNAK (GEFK).....	101
1.-	ENPRESAREN KUDEAKETA PLANAK .....	101
2.-	INGURUMENA ETA PRESTAKUNTZA.....	103
VIII.-	ENPRESEN ARTEKO LANKIDETZA (GEFK) .....	104
X.-	BERRIKUNTZAREN JARDUERAK ETA INPAKTUA (GEFK) .....	106
1.-	BERRIKUNTZA JARDUERAK EGITEA .....	106
2.-	BERRIKUNTZAK ENPLEGUAREN GAINEAN DUEN INPAKTUA.....	107
XI.-	GIZARTE EKONOMIAREN BESTE FORMA BATZUK (GEBF).....	108
1.-	ERAKUNDEAK ETA GEBF-EN ENPLEGUA 2022 .....	108
1.1.-	GIZARTE EKONOMIAREN BESTE FORMA BATZUEN ENPLEGUAREN EZAUGARRI NAGUSIAK .....	109
1.1.1.-	Ordaindutako enplegua sexuaren arabera .....	109
1.1.2.-	“Gerentzia eta presidentetza” eta “kontseilu errektorea” karguak generoaren arabera banatzea .....	109
1.1.3.-	Ordaindutako enpleguaren kontratu bidezko harreman mota .....	110
1.1.4.-	Enplegu boluntarioa.....	110
1.2.-	GIZARTE EKONOMIAREN BESTE FORMA BATZUEN KONTUAK .....	112
1.3.-	GIZARTE EKONOMIAREN BESTE FORMA BATZUEN LURRALDE PROFILA .....	118
1.3.1.-	Ordainpeko enpleguaren eta erakundeen lurralde-profila .....	118
1.3.2.-	Fakturazioaren eta BEGren lurralde-profila .....	118
1.4.-	GIZARTE EKONOMIAREN BESTE MAGNITUDE BATZUK .....	119
1.4.1.-	GEBFen finantzaketa propioa.....	119
1.4.2.-	GEBFko enpresen inbertsioa.....	119
1.5.-	EKONOMIA SOZIAL AGREGATUAREN KOPURU HANDIAK 2022 (GEFK + GEBF) .....	121
1.5.1.-	Establezimenduak eta Enplegua .....	121
1.5.2.-	Fakturazioa eta Soldatak .....	122
1.5.3.-	Emaitzak eta BEG .....	123
1.5.4.-	Alderatutako magnitude agregatu nagusiak 2020 eta 2022 .....	123

## AURKIBIDEA taulak

Or.

1.1 taula	GIZARTE EKONOMIAREN ALORREKO ESTABLEZIMENDUEN ETA ENPLEGUAREN BILAKAERA 2002-2022. KONPARAZIOZKO ERREFERENTZIA: BIZTANLERIA OKUPATUA EAE-N. (GEFK)	57
1.2 taula	GIZARTE EKONOMIAKO ESTABLEZIMENDUEN ETA ENPLEGUEN HAZKUNDE TASAK 2000-2022 ARTEAN. KONPARAZIOZKO ERREFERENTZIA: BIZTANLERIA OKUPATUA EAE-N. (GEFK)	57
1.3 taula	GIZARTE EKONOMIAREN ENPRESA DIMENTSIOEN ADIERAZLEAK. 2018-2022. (GEFK)	58
1.4 taula	GIZARTE EKONOMIAREN ALORREKO ENPRESEN DIMENTSIOA (zifra absolutuak eta % bertikalak). 2022. (GEFK)	58
1.5 taula	GIZARTE EKONOMIAKO ENPRESAK, FORMA JURIDIKOAREN ARABERA (zifra absolutuak eta %). 2018-2022. (GEFK)	58
1.6 taula	ENPLEGU KOPURUAREN BILAKAERA GIZARTE EKONOMIAKO ENPRESEN TAMAINAREN ARABERA (zifra absolutuak eta %). 2018-2022. (GEFK)	58
1.7 taula	KOOPERATIBEN KOPURUAREN BILAKAERA, DIMENTSIOAREN ARABERA (zifra absolutuak eta %). 2020-2022. (GEFK)	59
1.8 taula	LAN ESTABLEZIMENDUEN KOPURUAREN BILAKAERA, DIMENTSIOAREN ARABERA (zifra absolutuak eta %). 2020-2022. (GEFK)	59
1.9 taula	EAE-KO GIZARTE EKONOMIAREN ETA EKONOMIAKO ESTABLEZIMENDU/ENPRESEN ENPLEGUAREN DIMENTSIOA, 2022. (GEFK)	59
1.10 taula	GIZARTE EKONOMIAREN ALORREKO ENPLEGUAREN ARLOZ ARLOKO BANAKETA (zifra absolutuak eta % bertikalak). 2020 eta 2022. (GEFK)	60
1.11 taula	GIZARTE EKONOMIAREN ARLOKO ENPLEGUAREN EGITURAREN BILAKAERA, JARDUERA ADARREN ARABERA. (zifra absolutuak eta % bertikalak). 2020-2022. (GEFK)	61
1.12 taula	GIZARTE EKONOMIAN JARDUERAREN ARLOZ ARLOKO BANAKETA, SEXUAREN ARABERA (% bertikalak) 2022. (GEFK)	62
1.13 taula	EAE-KO EKONOMIAN JARDUERAREN ARLOZ ARLOKO BANAKETA, SEXUAREN ARABERA (% bertikalak). 2022. (GEFK)	62
1.14 taula	FORMA JURIDIKOAREN ARABERAKO BANAKETA, SEXUA KONTUAN HARTUTA (% bertikalak). 2022. (GEFK)	62
1.15 taula	ARTEZKARITZA KONTSEILUKO KIDEEEN BANAKETA, SEXUAREN ETA JARDUERA SEKTOREAREN ARABERA (% bertikalak). 2022. (GEFK)	62
1.16 taula	ENPLEGUAREN ARLOZ ARLOKO BANAKETA, ADINAREN ARABERA (% horizontalak). 2022. (GEFK)	62
1.17 taula	ENPLEGUAREN BANAKETA ADINAREN ETA FORMA JURIDIKOAREN ARABERA (% horizontalak). 2022. (GEFK)	62
1.18 taula	ENPLEGUAREN BANAKETA, KONTRATU-HARREMANAREN ETA ESTABLEZIMENDUAREN FORMA JURIDIKOAREN ARABERA (% horizontalak). 2022. (GEFK)	62
1.19 taula	ENPLEGUAREN BANAKETA FORMA JURIDIKOAREN ETA KONTRATU MOTAREN ARABERA EAE-KO GIZARTE EKONOMIAN (zifra absolutuak). 2006-2022. (GEFK)	63
1.20 taula	ENPLEGU BANAKETA, FORMA JURIDIKOAREN ETA KONTRATU MOTAREN ARABERA EAE-KO GIZARTE EKONOMIAN 2022. (GEFK)	63
1.21 taula	ENPLEGUAREN BANAKETA KONTRATU BIDEZKO HARREMANEN ETA ESTABLEZIMENDUAREN JARDUERA SEKTOREAREN ARABERA. 2022 (% horizontalak). (GEFK)	64
1.22 taula	BEG-EN ARLOZ ARLOKO IGOERA ALDIAN (ohiko prezioak eta %) 2020-2022. (GEFK)	65
1.23 taula	GIZARTE EKONOMIAK SORTUTAKO BALIO ERANTSI GORDINAREN (BEG) ARLOZ ARLOKO BANAKETA KONPARAZIOZKO ERREFERENTZIA (kopuru absolutuak milaka eurotan, % bertikalak) (Ohiko prezioak). 2020-2022. (GEFK)	65
1.24 taula	GIZARTE EKONOMIAREN PARTE HARTZEA ARLOZ ARLOKO BARNE PRODUKTU GORDINEAN. KONPARAZIOZKO ERREFERENTZIA 2020-2022. (GEFK)	65
1.25 taula	EAE-KO EKONOMIA: BARNE PRODUKTU GORDINA ETA BERE OSAGARRIAK EAE-N, URTEZ URTE. ESKAINTZA ETA ESKARIA. PREZIO ARRUNTAK. HAZKUNDE TASA (%). 2020-2022. (GEFK)	65
1.26 taula	GIZARTE EKONOMIAREN ITXURAZKO ARLOZ ARLOKO PRODUKTIBITATEAREN BILAKAERA, ALDIAN (BEG euroak/enplegatua. Ohiko prezioak) 2020-2022. (GEFK)	65
1.27 taula	MOZKINEN ETA CAHS FLOAREN BANAKETA, JARDUERA SEKTOREEN ARABERA (% bertikalak). 2022. (GEFK)	66
1.28 taula	GIZARTE EKONOMIAREN SARREREN ETA GASTUEN KONTUAK (zifra absolutuak, % bertikalak eta bilakaera). 2020-2022. (GEFK)	67
1.29 taula	BAZKIDEEK KOOPERATIBETAN EGINDAKO EKARPENEN INTERESEN BILAKAERA ETA FINANTZA GASTUEN GAINEKO PISU ERLATIBOA (66 KONTUA) (zifra absolutuak eurotan eta % horizontalak) 2022. (GEFK)	67
1.30 taula	GIZARTE EKONOMIAREN ESTABLEZIMENDUEK IZANDAKO BILAKAERA (2020-2022), FORMA JURIDIKOAREN ARABERA (zifra absolutuak eta % bertikalak). (GEFK)	68
1.31 taula	GIZARTE EKONOMIAREN ALORREKO ENPLEGUEK IZANDAKO BILAKAERA (2018-2020), FORMA JURIDIKOAREN ARABERA (zifra absolutuak eta % bertikalak). (GEFK)	68



1.32 taula	ESTABLEZIMENDUEN BATEZ BESTEKO TAMAINA, FORMA JURIDIKOAREN ARABERA (ENPLEGATUAK/ ESTABLEZIMENDUAK). 2020-2022. (GEFK)	68
1.33 taula	KOOPERATIBEN ENPLEGUAREN ARLOZ ARLOKO EGITURA. 2020 eta 2022 URTEETAKO ERREFERENTZIA (zifra absolutuak eta % bertikalak). (GEFK)	69
1.34 taula	LAN SOZIETATEETAKO ENPLEGUAREN ARLOZ ARLOKO EGITURA. 2020 eta 2022 URTEETAKO ERREFERENTZIA (zifra absolutuak eta % bertikalak). (GEFK)	69
1.35 taula	GIZARTE EKONOMIAK SORTUTAKO BALIO ERANTSI GORDINAREN (BEG) BANAKETA, FORMA JURIDIKOAREN ARABERA. 2020 eta 2022ko KONPARAZIOZKO ERREFERENTZIA (kopuru absolutuak milaka eurotan, % bertikalak) (Ohiko prezioak). (GEFK)	70
1.36 taula	BEG BANAKETA, FORMA JURIDIKOA ETA JARDUERA SEKTOREAREN ARABERA (zifra absolutuak eta % bertikalak). 2022. (GEFK)	70
1.37 taula	ARLOZ ARLOKO USTEZKO PRODUKTIBITEA KOOPERATIBETAN, SAL-ETAN ETA SLL-ETAN 2020 ETA 2022KO KONPARAZIOZKO ERREFERENTZIA (BEG euro/enplegatu bakoitzeko) (GEFK)	70
1.38 taula	GIZARTE EKONOMIAREN ALORREKO ESTABLEZIMENDUEN ETA ENPLEGUEN LURRALDE BANAKETA (zifra absolutuak eta % bertikalak). 2022. (GEFK)	71
1.39 taula	GIZARTE EKONOMIAREN ALORREKO ENPLEGUEN LURRALDE BANAKETA, FORMA JURIDIKOAREN ARABERA (zifra absolutuak eta % bertikalak). 2022. (GEFK)	72
1.40 taula	GIZARTE EKONOMIAREN ALORREKO ENPLEGUEN LURRALDE BANAKETA, FORMA JURIDIKOAREN ARABERA (% horizontalak). 2022. (GEFK)	72
1.41 taula	GIZARTE EKONOMIAREN ALORREKO ENPLEGUEN ARLOZ ARLOKO BANAKETA LURRALDE HISTORIKOAREN ARABERA (zifra absolutuak eta % bertikalak). 2022. (GEFK)	72
1.42 taula	GIZARTE EKONOMIAREN INDUSTRIA ENPLEGUAREN LURRALDE BANAKETA 2020 ETA BILAKAERA 2020-2022. (GEFK)	72
1.43 taula	INDUSTRIA ENPLEGUAREN LURRALDE BANAKETA, FORMA JURIDIKOAREN ARABERA ETA BILAKAERA 2022-2022. (GEFK)	73
1.44 taula	GIZARTE EKONOMIAREN ALORREKO ENPLEGUEN ARLOZ ARLOKO BANAKETA, LURRALDE HISTORIKOAREN ARABERA. (garrantzi erlatiboaren %, Euskal Ekonomiaren guztizkoarekiko) 2022. (GEFK)	73
1.45 taula	GIZARTE EKONOMIAREN BEG BALIOAREN LURRALDE BANAKETA, FORMA JURIDIKOAREN ARABERA (zifra absolutuak eurotan. % bertikalak). 2022. (GEFK)	74
1.46 taula	BEG BALIOAREN LURRALDE BANAKETA, FORMA JURIDIKOAREN ARABERA (% horizontalak). 2022. (GEFK)	74
1.47 taula	GIZARTE EKONOMIAREN GEB-EN ARLOZ ARLOKO BANAKETA, LURRALDE HISTORIKOAREN ARABERA (zifra absolutuak eurotan eta % bertikalak). 2022. (GEFK)	74
1.48 taula	ITXURAZKO PRODUKTIBITEA LURRALDE HISTORIKOAREN ARABERA (Milaka euro / Enplegatua). 2014-2022. (GEFK)	74
1.49 taula	LURRALDEKO ITXURAZKO PRODUKTIBITEA, FORMA JURIDIKOAREN ARABERA (Euroak/Enplegatua). 2022. (GEFK)	74
1.50 taula	ESPORTAZIOEN BOLUMENA, EREMUEN ETA BILAKAERAREN ARABERA 2014, 2016, 2018, 2020 ETA 2022. (GEFK)	76
1.51 taula	BARNE SALMENTEN V.S. KANPO SALMENTEN BILAKAERA. 2020-2022. (GEFK)	76
1.52 taula	GIZARTE EKONOMIAREN ESORTAZIOEN ARLOZ ARLOKO BANAKETA (zifra absolutuak milaka eurotan, % bertikalak) ETA NEGOZIO KOPURUAREN GAINEKO PISU ERLATIBOA. 2022. (GEFK)	77
1.53 taula	GIZARTE EKONOMIAKO ESORTAZIOEN SEKTORE BANAKETA, FORMA JURIDIKOAREN ARABERA (zifra absolutuak milioika eurotan eta % horizontalak). 2022. (GEFK)	77
1.54 taula	ESORTAZIOEN BOLUMENA, ENPLEGU GERUZAREN ETA FORMA JURIDIKOAREN ARABERA (zifra absolutuak eta % bertikalak). 2022. (GEFK)	77
1.55 taula	ESORTAZIOEN BOLUMENAREN PISU ERLATIBOA, FORMA JURIDIKOAREN ETA ENPLEGU GERUZAREN ARABERA (% horizontalak). 2022. (GEFK)	78
1.56 taula	GIZARTE EKONOMIAREN FUNTS PROPIOEN ARLOZ ARLOKO BANAKETA 2020 eta 2022 (zifra absolutuak eta % bertikalak). (GEFK)	79
1.57 taula	GIZARTE EKONOMIAREN FUNTS PROPIOEN ARLOZ ARLOKO BANAKETA. FUNTS PROPIOEN GAINEKO ERRENTAGARRITASUNARI BURUZKO ERREFERENTZIA (zifra absolutuak). 2022. (GEFK)	79
1.58 taula	GIZARTE EKONOMIAREN FUNTS PROPIOEN ARLOZ ARLOKO BANAKETA, FORMA JURIDIKOAREN ARABERA (zifra absolutuak eurotan eta % horizontalak). 2022. (GEFK)	79
1.59 taula	FUNTS PROPIOEN ARLOZ ARLOKO BANAKETA, LURRALDE HISTORIKOAREN ARABERA (zifra absolutuak eurotan eta % bertikalak). 2022. (GEFK)	79
1.60 taula	ZORPETZE RATIOAK, JARDUERA SEKTOREAREN ARABERA (Kanpoko funtsak/Funts propioak). 2022. (GEFK)	80
1.61 taula	BERME RATIOAK, JARDUERA SEKTOREAREN ARABERA (Aktiboa guztira/Galdagarria guztira). 2022. (GEFK)	80
1.62 taula	ZORPETZE RATIOAK, FORMA JURIDIKOAREN ARABERA (Kanpoko funtsen % / Funts propioak). 2022. (GEFK)	80
1.63 taula	BERME RATIOAK, FORMA JURIDIKOAREN ARABERA (Aktiboa guztira/Galdagarria guztira). 2022. (GEFK)	80
1.64 taula	ZORPETZE RATIOAK, ENPRESEN TAMAINAREN ARABERA (Kanpoko funtsak/Funts propioak). 2022. (GEFK)	80

1.65 taula	GIZARTE EKONOMIAREN INBERTSIO MATERIALEN ARLOZ ARLOKO BANAKETA, FORMA JURIDIKOAREN ARABERA (zifra absolutuak eurotan eta % bertikalak). 2022. (GEFK)	81
1.66 taula	ENPLEGUKO INBERTSIO RATIOAK, FORMA JURIDIKOAREN ARABERA. 2022. (GEFK)	81
1.67 taula	GIZARTE EKONOMIAKO INBERTSIO MATERIALEN ARLOZ ARLOKO BANAKETA, LURRALDE HISTORIKOAREN ARABERA (zifra absolutuak eurotan eta % bertikalak). 2022. (GEFK)	81
1.68 taula	GIZARTE EKONOMIAREN INBERTSIO UKIEZINEN ARLOZ ARLOKO BANAKETA, FORMA JURIDIKOAREN ARABERA (zifra absolutuak eta % bertikalak). 2022. (GEFK)	81
1.69 taula	GIZARTE EKONOMIAREN INBERTSIO UKIEZINEN ARLOZ ARLOKO BANAKETA, LURRALDE HISTORIKOAREN ARABERA (zifra absolutuak eurotan eta % bertikalak). 2022. (GEFK)	81
1.70 taula	KAPITALAREN DIRULAGUNTZAREN HAZKUNDEAREN ARLOZ ARLOKO EGITURA 2022. (GEFK)	82
1.71 taula	EKITALDIAREN EMAITZARI TRANSFERITUTAKO DIRULAGUNTZA, DOHAINTZA ETA KAPITAL LEGATUEN ARLOZ ARLOKO EGITURA (746). 2022. (GEFK)	82
1.72 taula	KOOPERATIBEN EMAITZEN KONTUAK, JARDUERA SEKTOREAREN ARABERA (zifra absolutuak eurotan) (ohiko prezioak). 2022. (GEFK)	83
1.73 taula	SAL-EN EMAITZEN KONTUAK, JARDUERA SEKTOREAREN ARABERA (zifra absolutuak Eurotan) (Ohiko prezioak). 2022. (GEFK)	83
1.74 taula	SLL-EN EMAITZEN KONTUAK, JARDUERA SEKTOREAREN ARABERA (zifra absolutuak eurotan) (Ohiko prezioak). 2022. (GEFK)	84
1.75 taula	GIZARTE EKONOMIAREN EMAITZEN KONTUA, JARDUERA SEKTOREAREN ARABERA. ARABA (zifra absolutuak eurotan) (Ohiko prezioak). 2022. (GEFK)	84
1.76 taula	GIZARTE EKONOMIAREN EMAITZEN KONTUA, JARDUERA SEKTOREAREN ARABERA. BIZKAIA (zifra absolutuak eurotan) (Ohiko prezioak). 2022. (GEFK)	85
1.77 taula	GIZARTE EKONOMIAREN EMAITZEN KONTUA, JARDUERA SEKTOREAREN ARABERA. GIPUZKOA (zifra absolutuak eurotan) (Ohiko prezioak). 2022. (GEFK)	85
1.78 taula	GIZARTE EKONOMIAREN GEFK-ETAKO ENPLEGULAREN ESKUALDEAREN BILAKAERA (zifra absolutuak eta % bertikalak). 2020-2022. (GEFK)	86
1.79 taula	GIZARTE-EKONOMIAREN GEFK-ETAKO ENPLEGUAREN ESKUALDE BANAKETA, FORMA JURIDIKOAREN ARABERA, (zifra absolutuak eta % bertikalak). 2022. (GEFK)	86
1.80 taula	GIZARTE EKONOMIAKO GEFK-ETAKO INDUSTRIA ETA HIRUGARREN SEKTOREKO ENPLEGUAREN ESKUALDE-BANAKETA (zifra absolutuak eta % bertikalak). 2022. (GEFK)	86
1.81 taula	GIZARTE-EKONOMIAREN GEFK-EN ENPLEGUAREN ETA BIZTANLERIA LANDUNAREN ESKUALDE BANAKETA EAE-n (zifra absolutuak eta % bertikalak). 2022. (GEFK)	87
1.82 taula	GIZARTE EKONOMIAREN GEFK-EN ESTABLEZIMENDUEN BANAKETA, FORMA JURIDIKOAREN ARABERA (zifra absolutuak eta % bertikalak). 2022	87
1.83 taula	GIZARTE-EKONOMIAREN GEFK-EN FAKTURAZIOAREN ETA ESPORTAZIOEN ESKUALDE BANAKETA, FORMA JURIDIKOAREN ARABERA (zifra absolutuak eta % bertikalak).. 2022. (GEFK)	88
1.84 taula	SOLDATEN ESKUALDEKO BANAKETA ETA GIZARTE-EKONOMIAREN GEFK-EN SOLDATEN (euroak/enplegatua) BATEZ BESTEKO RATIOA (zifra absolutuak eta % bertikalak). 2022. (GEFK)	88
1.85 taula	GIZARTE EKONOMIAREN GEFK-EN BEG-AREN ESKUALDE BANAKETA ETA ITXURAZKO PRODUKTIBITATEA (BEG euro/enplegatua) (zifra absolutuak eta % bertikalak). 2022. (GEFK)	89
2.1 taula	ANALISIA, JARDUERA SEKTOREAREN ARABERA. ENPLEGUAREN BILAKAERA ETA AURREIKUSITAKO FAKTURAZIOA 2022-2023. (GEFK)	90
2.2 taula	AZTERKETA, FORMA JURIDIKOAREN ARABERA. ENPLEGUAREN BILAKAERA ETA AURREIKUSITAKO FAKTURAZIOA 2022-2023. (GEFK)	90
2.3 taula	LURRALDE HISTORIKOAREN ARABERAKO AZTERKETA ENPLEGUAREN BILAKAERA ETA AURREIKUSITAKO FAKTURAZIOA 2022-2023. (GEFK)	90
4.1 taula	ENPLEGUAREN BANAKETA, JARDUERA SEKTOREAREN ETA SEXUAREN ARABERA GIZARTE-EKONOMIAN (% bertikalak). 2022. (GEFK)	92
4.2 taula	ENPLEGUAREN BANAKETA, JARDUERA SEKTOREAREN ETA SEXUAREN ARABERA EAEKO EKONOMIAN (% bertikalak). 2022. (GEFK)	92
4.3 taula	ENPLEGUAREN BANAKETA, FORMA JURIDIKOAREN ETA SEXUAREN ARABERA (% bertikalak). 2022. (GEFK)	92
4.4 taula	GIZARTE EKONOMIAN PRESIDENTETZAKO ETA GERENTZIAKO LANPOSTUEN BANAKETA, SEXUAREN ARABERA (% bertikalak).. 2022. (GEFK)	93
4.5 taula	GIZARTE EKONOMIAN ZUZENDARITZAKO POSTUEN BANAKETA, SEXUAREN ARABERA (% bertikalak). 2022. (GEFK)	93
4.6 taula	PRESIDENTETZAKO ETA GERENTZIAKO LANPOSTUEN BANAKETA, GIZARTE EKONOMIAKO JARDUERA SEKTOREAREN ETA SEXUAREN ARABERA (% bertikalak). 2022. (GEFK)	93
4.7 taula	PRESIDENTETZA ETA GERENTZIA LANPOSTUEN BANAKETA, FORMA JURIDIKOAREN ETA SEXUAREN ARABERA (% bertikalak). 2022. (GEFK)	93
4.8 taula	ARTEZKARITZA KONTSEILUKO KIDEEEN BANAKETA, SEXUAREN ETA JARDUERA SEKTOREAREN ARABERA (% bertikalak). 2022. (GEFK)	93





4.9 taula	GAUR EGUN BERDINTASUN PLANA DUTEN ENPRESAK. 2020-2022 (%). (GEFK)	93
4.10 taula	AZTERKETA, FORMA JURIDIKOAREN ARABERA. KONTZILIAZIO NEURRIAK ETA GIZARTE ERANTZUKIZUNA KUDEATZEKO AZKEN BI URTEETAN EZARRITAKO FORMULAK (%)(%). 2022. (GEFK)	94
4.11 taula	ANALISIA, JARDUERA SEKTOREAREN ARABERA. KONTZILIAZIO NEURRIAK ETA GIZARTE ERANTZUKIZUNA KUDEATZEKO AZKEN BI URTEETAN EZARRITAKO FORMULAK (%). 2022. (GEFK)	94
4.12 taula	ENPRESAREN NEURRIAREN ARABERAKO AZTERKETA. AZKEN BI URTEETAN EZARRITAKO KONTZILIAZIO NEURRIAK ETA ERANTZUKIZUN SOZIALA KUDEATZEKO FORMULAK (%). 2022. (GEFK)	94
4.13 taula	TELELANAREN EZARPENA FORMA JURIDIKOAREN, JARDUERA SEKTOREAREN ETA ENPRESA DIMENTSIOAREN ARABERA 2020-2022. (GEFK)	95
5.1 taula	ENPRESAKO SOLDATA-ALDEA (GUTXIENeko SOLDATA TARTEAREN ETA GEHIENeko SOLDATA TARTEAREN ARTEKO ALDEA), FORMA JURIDIKOAREN ARABERA (%). 2022. (GEFK)	96
5.2 taula	SOLDATA ALDEA ENPRESAN (GUTXIENeko SOLDATA MAILAREN ETA GEHIENeko MAILAREN ARTEKO ALDEA). SEKTOREAREN ARABERA (%). 2022. (GEFK)	96
5.3 taula	SOLDATA ALDEA ENPRESAN (GUTXIENeko SOLDATA MAILAREN ETA GEHIENeko MAILAREN ARTEKO ALDEA). ENPRESA DIMENTSIOAREN ARABERA (%). 2022. (GEFK)	96
5.4 taula	LANGILEEN GOGOBEETETZEA BARNETIK NEURTZEN DUTEN GIZARTE EKONOMIAKO ENPRESEN EHUNEKOA, FORMA JURIDIKOAREN ARABERA (%) 2022. (GEFK)	97
7.1 taula.	ENPRESA KUDEAKETAKO TRESNAK, FORMA JURIDIKOAREN ARABERA (idatzizko dokumentuetan tresna horiek dituzten enpresen %). 2022. (GEFK)	101
7.2 taula	KUDEAKETA TRESNAK, ENPRESA TAMAINAREN ARABERA (idatzizko dokumentuetan tresna horiek dituzten enpresen %). 2022. (GEFK)	101
7.3 taula	ENPRESA KUDEAKETAKO TRESNAK, ENPRESA TAMAINAREN ETA FORMA JURIDIKOAREN ARABERA (idatzizko dokumentuetan tresna horiek dituzten enpresen %). 2022. (GEFK)	101
7.4 taula	Erregistratutako Berdintasun Plana duten enpresen ehunekoa. (GEFK)	102
8.1 taula	LANKIDETZA HARREMANAK DITUZTEN ENPRESEN FORMA JURIDIKOA (%). 2022. (GEFK)	104
8.2 taula	ENPRESEN KOKAPEN GEOGRAFIKOA, FORMA JURIDIKOAREN ARABERA (%). 2022. (GEFK)	104
9.1 taula	FINANTZATZEKO ZAILTASUNAK ETA KOSTUEN GORAKADA EUSKADIKO GIZARTE EKONOMIAN (%). 2022	105
9.2 taula	FINANTZATZEKO ZAILTASUNAK ETA KOSTUEN GORAKADA EUSKADIKO GIZARTE EKONOMIAKO JARDUERA SEKTOREAREN ARABERA (%). 2022	105
9.3 taula	FINANTZATZEKO ZAILTASUNAK ETA KOSTUEN GORAKADA EUSKADIKO GIZARTE EKONOMIAKO ENPRESEN TAMAINAREN ARABERA (%). 2022	105
10.1 taula	PRODUKTU EDO PROZESU BERRIKUNTZA JARDUERAK EGITEA, LURRALDE HISTORIKOAREN ARABERA (2020-2022 aldian berrikuntza-jarduerak egin dituzten enpresen %). 2022. (GEFK)	106
10.2 taula	PRODUKTU EDO PROZESUEN BERRIKUNTZA JARDUERAK EGITEA, ENPRESA-TAMAINAREN ARABERA, (2020-2022 aldian berrikuntza-jarduerak egin dituzten enpresen %). 2022. (GEFK)	107
10.3 taula	PRODUKTU EDO PROZESUEN BERRIKUNTZA JARDUERAK EGITEA, JARDUERA MOTAREN ETA FORMA JURIDIKOAREN ARABERA (2020-2022 aldian berrikuntza-jarduerak egin dituzten enpresen %). 2022. (GEFK)	107
10.4 taula	BERRIKUNTZAK ENPLEGU GUZTIAREN ETA KOOPERATIBEN GAINEAN DUEN INPAKTU MOTA ETA INTENTSITATEA 2022. (GEFK)	107
11.1 taula	GIZARTE EKONOMIAREN BESTE FORMA BATZUETAKO ERAKUNDEEN BANAKETA, 2020 eta 2022 (zifra absolutuak eta % bertikalak)	108
11.2 taula	ESTABLEZIMENDUEN BANAKETA, GIZARTE EKONOMIAREN BESTE FORMA BATZUEN SEGMENTUAREN ARABERA, 2022 (zifra absolutuak eta % bertikalak)	108
11.3 taula	URTERATUTAKO ORDAINDUTAKO ENPLEGUAREN BANAKETA, GIZARTE EKONOMIAREN BESTE FORMA BATZUETAKO SEGMENTUEN ARABERA KALKULATUTA, 2020 eta 2022 (zifra absolutuak eta % bertikalak)	109
11.4 taula.	GIZARTE EKONOMIAREN BESTE FORMA BATZUK OSATZEN DITUZTEN ENPRESEN DIMENTSIOAREN BILAKAERA 2020 eta 2022 (Handitik txikira ordenatuta, 2020ko kopuruaren arabera)	109
11.5 taula	ENPLEGUAREN BANAKETA SEXUAREN ETA GEBF-EN ARTEKO ERAKUNDE MOTEN ARABERA 2022 (% bertikalak)	109
11.6 taula	EMAKUMEEK OKUPATUTAKO PRESIDENTETZA ETA GERENTZIA LANPOSTUEN BANAKETA (%). 2022	109
11.7 taula	ENPLEGUAREN BANAKETA KONTRATU BIDEZKO HARREMAN MOTAREN ETA GEBF-EN ARTEKO ERAKUNDE MOTEN ARABERA 2022 (% bertikalak)	110

11.8 taula	ENPELGUAREN BANAKETA -pertsona guztiak- 2022KO GEBF-EN ERAKUNDE MOTEN ARABERA (kopuru absolutuak eta % bertikalak) ETA ERAKUNDE BAKOITZAREN ENPLEGU BOLUNTARIOAREN ARABERA	110
11.9 taula	ENPLEGU BOLUNTARIOAREN BANAKETA -pertsona guztiak- SEXUAREN ETA 2022KO GEBF-EN ERAKUNDE MOTEN ARABERA (kopuru absolutuak eta % bertikalak)	110
11.10 taula	ENPLEGU BOLUNTARIOAREN BANAKETA -pertsona guztiak- HARREMAN MOTAREN -egiturazkoa edo puntuala- ETA 2022KO GEBF-EN ERAKUNDE MOTEN ARABERA (kopuru absolutuak eta % bertikalak)	111
11.11 taula	GIZARTE EKONOMIAREN BESTE FORMA BATZUETAKO SEGMENTUEN ARABERAKO FAKTURAZIOAREN BILAKAERA 2020 - 2022 (zifra absolutuak eta % bertikalak)	112
11.12 taula	DIRULAGUNTZAK GEBF-EN ARTEKO ERAKUNDE MOTEN ARABERA 2022 ETA DIRULAGUNTZEK GEBF-EN DIRU-SARREREN GAINEAN DUTEN PISUA 2022 (kopuru absolutuak)	112
11.13 taula	GEBF-EN ARTEAN ERAKUNDE MOTAREN ARABERAKO SOLDATAK, 2022 (zifra absolutuak eta % bertikalak)	113
11.14 taula	SOLDATAK GEBF-ETAKO ERAKUNDE MOTEN ARABERA 2022 ETA SOLDATEN RATIOA ORDAINPEKO ENPELGUAREN ARABERA (kopuru absolutuak)	113
11.15 taula	GEBF-EN EMAITZEN KONTUA 2022AN (zifra absolutuak eurotan) (Ohiko prezioak) – BGAEak kenduta–	114
11.16 taula	FUNDAZIOEN EMAITZEN KONTUA 2022AN (zifra absolutuak eurotan) (Ohiko prezioak)	114
11.17 taula	ONURA PUBLIKOKO ELKARTEEN EMAITZEN KONTUA 2022AN (zifra absolutuak eurotan) (Ohiko prezioak)	115
11.18 taula	ENPLEGU ZENTRO BEREZIEN EMAITZEN KONTUA 2022AN (zifra absolutuak eurotan) (Ohiko prezioak)	115
11.19 taula	GIZARTERATZE ENPRESEN EMAITZEN KONTUA 2022AN (zifra absolutuak eurotan) (Ohiko prezioak)	116
11.20 taula	ARRANTZALEEN KOFRADIAREN EMAITZEN KONTUA 2022AN (zifra absolutuak eurotan) (Ohiko prezioak)	116
11.21 taula	ERALDAKETAKO NEKAZARITZA SOZIJETATEEN EMAITZEN KONTUA 2022AN (zifra absolutuak eurotan) (Ohiko prezioak)	117
11.22 taula	FAKTURAZIOA LURRALDE BANAKETAREN ETA GEBF-KO ERAKUNDE MOTEN ARABERA 2022 (% bertikalak)	118
11.23 taula	BEG-REN LURRALDE BANAKETA ETA GEBF-KO ENPRESA MOTEN ARABERA 2022 – BGAEak kenduta–	118
11.24 taula	GEBF-EN FUNTS PROPIOEN BANAKETA ERAKUNDE MOTAREN ARABERA 2022 (zifra absolutuak)	119
11.25 taula	ZORPETZE RATIOAK, ERAKUNDE MOTAREN ARABERA, 2022 (Kanpoko funtsak/Funts propioak)	119
11.26 taula	GEBF-EN INBERTSIO MATERIALEN BANAKETA ERAKUNDE MOTAREN ARABERA 2022 (zifra absolutuak eurotan eta % bertikalak)	119
11.27 taula	GEBF-EN INBERTSIO IMMATERIALEN BANAKETA ERAKUNDE MOTAREN ARABERA 2022 (zifra absolutuak eurotan eta % bertikalak)	120
11.28 taula	KAPITALAREN DIRULAGUNTZA OFIZIALEN HAZKUNDEAREN ARLOZ ARLOKO EGITURA 2022	120
11.29 taula	GEFK eta GEBF ESTABLEZIMENDUEN BANAKETA 2022 (zifra absolutuak eta % bertikalak)	121
11.30 taula	GEFK eta GEBF URTEKOTUTAKO ORDAINDUTAKO ENPELGUAREN BANAKETA, 2022 (zifra absolutuak eta % bertikalak)	121
11.31 taula	GEFK eta GEBF-EN FAKTURAZIO BANAKETA, 2022 (zifra absolutuak eta % bertikalak)	122
11.32 taula	GEFK eta GEBF-KO SOLDATEN BANAKETA 2022 (zifra absolutuak eta % bertikalak)	122
11.33 taula	GEFK eta GEBF-EN EMAITZEN BANAKETA, 2022 (zifra absolutuak eta % bertikalak)	123
11.34 taula	GEFK eta GEBF-EN BEG BANAKETA, 2022 (zifra absolutuak eta % bertikalak) (Ohiko prezioak)	123
11.35 taula	GIZARTE EKONOMIA AGREGATUAREN MAGNITUDE NAGUSIAK 2018 ETA 2020 (KOPURU ABSOLUTUAK)	123



## AURKIBIDEA grafikoak

Or.

1.1 grafikoa	EAEKO ESTABLEZIMENDUEN ETA ENPLEGUAREN BILAKAERA GIZARTE EKONOMIAN. 1994-2022. (GEFK)	57
1.2 grafikoa	GIZARTE EKONOMIAREN ENPLEGUAK EAE-KO EKONOMIAN DUEN PISU ERLATIBOAREN BILAKAERA (EAEko enpleguen kopuru osoarekiko %). 1994-2022. (GEFK)	58
1.3 grafikoa	GIZARTE EKONOMIAKO INDUSTRIAKO ETA HIRUGARREN SEKTOREKO ENPLEGUAREN BILAKAERA (Hazkunde-tasak 2018-2020 eta 2020-2022 biurtekoetan). (GEFK)	60
1.4 grafikoa	ENPLEGUAREN ARLOZ ARLOKO BANAKETAREN ALDERAKETA, EAEko EKONOMIAN ETA GIZARTE EKONOMIAN (% bertikalak, eremu bakoitzeko enplegu guztiarekiko). 2022. (GEFK)	60
1.5 grafikoa	GIZARTE EKONOMIAREN GARRANTZI ERLATIBOA EAEko EKONOMIAN (Enpleguaren pisu erlatiboa). 2018-2022. (GEFK)	60
1.6 grafikoa	BAZKIDE KOLEKTIBOAREN PISU ERLATIBOA (Guztizko enpleguarekiko ehunekoa). 1996-2022. (GEFK)	64
1.7 grafikoa	GIZARTE EKONOMIAREN EMAITZA EKONOMIKOEN (MOZKINAK) ETA CASH FLOW-AREN BILAKAERA (zifra absolutuak milaka eurotan) 2002-2022. (GEFK)	66
1.8 grafikoa	EMAITZA EKONOMIKOEN BANAKETA EHUNEKOA (MOZKINAK) FORMA JURIDIKOAREN ETA JARDUERA SEKTOREAREN ARABERA 2022 (%). (GEFK)	66
1.9 grafikoa	ENPLEGUEN ETA ESTABLEZIMENDUEN BANAKETA, FORMA JURIDIKOAREN ARABERA. 2022. (GEFK)	68
1.10 grafikoa	BEG BALIOAREN BANAKETA, FORMA JURIDIKOAREN ARABERA (% bertikalak). 2022	70
1.11 grafikoa	GIZARTE EKONOMIAREN ALORREKO ESTABLEZIMENDUEN LURRALDE BANAKETAREN BILAKAERA. 2020-2022. (GEFK)	71
1. grafikoa11	GIZARTE EKONOMIAREN ALORREKO ENPLEGUAREN LURRALDE BANAKETAREN BILAKAERA 2020-2022	71
1.13 grafikoa	GIZARTE EKONOMIAK EAE-KO EKONOMIAN DUEN GARRANTZI ERLATIBOA (enpleguaren pisu erlatiboa Lurralde Historikoaren arabera). 2020-2022. (GEFK)	71
1.14 grafikoa	GIZARTE EKONOMIAREN ALORREKO BEG-REN LURRALDE BANAKETAREN BILAKAERA 2020-2022. (GEFK)	74
1.15 grafikoa	KANPOKO MERKATUETARAKO IREKITZE MAILAREN BILAKAERA (esportazioen bolumena, guztizko fakturazioarekiko). 1994-2022. (GEFK)	75
1.16 grafikoa	ESPORTAZIOEK ENPRESA ESPORTATZAILEEN FAKTURAZIO OSOAREN GAINEAN DUTEN PISU ERLATIBOAREN BILAKAERA. 2004-2022. (GEFK)	75
1.17 grafikoa	GIZARTE EKONOMIAREN ALORREKO ENPRESEN ESPORTAZIOEN NORAKOIA (norakoaren araberrako esportazio guztien %). 2022	75
1.18 grafikoa	ESPORTAZIOEN PISU ERLATIBOAREN ALDERAKETA FAKTURAZIOARI DAGOKIONEZ (esportazioen %, fakturazioaren arabera). 2018-2022. (GEFK)	77
1.19 grafikoa	GIZARTE EKONOMIAREN ENPRESEN ESPORTAZIOEN JATORRIZKO LURRALDEA (esportazioen bolumen osoaren %, jatorrizko Lurralde Historikoaren arabera). 2022. (GEFK)	78
1.20 grafikoa	BATEZ BESTEKO FUNTS PROPIOAK ENPLEGUAREN ETA JARDUERA SEKTOREAREN ARABERA (Euroak) 2022. (GEFK)	79
1.21 grafikoa	GIZARTE EKONOMIAREN ENPLEGUAK EAEKO EKONOMIAN DUEN PISU ERLATIBOA, ESKUALDEEN ARABERA (%), EAEko enplegu guztiarekiko). 2022. (GEFK)	87
1.22 grafikoa	GIZARTE EKONOMIAREN ESPORTAZIOEN ESKUALDEKO PISU ERLATIBOA, FAKTURAZIOAREKIKO (%), fakturazioaren gainean). 2022. (GEFK)	88
2.1 grafikoa	EAE-KO GIZARTE EKONOMIAKO ENPLEGUEN BILAKAERA 1994-2023. (GEFK)	90
2.2 grafikoa	FAKTURAZIOAREN BILAKAERA NOMINALA 2006-2023 (MILAKA EURO). (GEFK)	90
3.1 grafikoa	BAZKIDEEK ZUZENDARITZA ORGANOETAN ETA BATZARREAN DUTEN PARTE HARTZE MAILAREN BALORAZIOA (%). 2022. (GEFK)	91
3.2 grafikoa	ANALISIA, JARDUERA SEKTOREAREN ARABERA. BAZKIDEEK ZUZENDARITZA ORGANOETAN ETA BATZARREAN DUTEN PARTE-HARTZE MAILAREN BALORAZIOA (%). 2022. (GEFK)	91
4.1 grafikoa	SOLDATA ARRAKALA 2022KO GIZARTE EKONOMIAN VS. EUSKADIKO EKONOMIAN. (GEFK)	92
4.2 grafikoa	SOLDATA ARRAKALA GIZARTE-EKONOMIAN, JARDUERA SEKTOREAREN ARABERA 2022 (%). (GEFK)	92
4.3 grafikoa	URTEETAN EZARRITAKO GIZARTE ERANTZUKIZUNA KUDEATZEKO KONTZILIAZIO NEURRIAK ETA FORMULAK (%). 2020 eta 2022. (GEFK)	94

5.1 grafikoa	ENPRESAREN NEURRIAREN ARABERAKO AZTERKETA. LANGILEEN GOGOBEETASUNA BARNETIK NEURTZEN DUTEN GIZARTE EKONOMIAKO ENPRESEN EHUNEKOA (%). 2022. (GEFK)	97
5.2 grafikoa	ANALISIA, JARDUERA SEKTOREAREN ARABERA. LANGILEEN GOGOBEETASUNA BARNETIK NEURTZEN DUTEN GIZARTE EKONOMIAKO ENPRESEN EHUNEKOA (%). 2022. (GEFK)	97
5.3 grafikoa	GOGOBEETETZE MAILA, AZKEN NEURKETA/EBALUAZIOAREN EMAITZA OROKORRA (%). 2022 – Balorazioa 0 eta 10 artean. (GEFK)	98
5.4 grafikoa	AZTERKETA, FORMA JURIDIKOAREN ARABERA. (GEFK)	98
5.5 grafikoa	AZTERKETA, JARDUERA SEKTOREAREN ARABERA. (GEFK)	98
5.6 grafikoa	ENPRESAREN NEURRIAREN ARABERAKO AZTERKETA. GOGOBEETETZEA NEURTZEN DUTEN ENPRESEN ARTEAN, AZKEN NEURKETAREN/EBALUAZIOAREN EMAITZA OROKORRA (%). 2022. (GEFK)	98
6.1 grafikoa	LANGILE KUALIFIKATUAK ERAKARTZEKO ETA ATXIKITZEKO KUDEAKETA (%). 2020. (GEFK)	99
6.2 grafikoa	ENPRESAREN TAMAINAREN ARABERAKO AZTERKETA. TALENTUARENKUDEAKETA ARAZOTZAT JOTZEN DUTEN ENPRESEN EHUNEKOA (%). 2022. (GEFK)	99
6.3 grafikoa	ANALISIA, JARDUERA SEKTOREAREN ARABERA. TALENTUAREN KUDEAKETA ARAZOTZAT JOTZEN DUTEN ENPRESEN EHUNEKOA (%). 2022. (GEFK)	99
6.4 grafikoa	LANTALDEAREN ZAHARTZEA ARAZOTZAT JOTZEN DUTEN ENPRESEN ETA NEURRIAK APLIKATZEN DITUZTEN ENPRESEN EHUNEKOA (%). 2022. (GEFK)	100
6.5 grafikoa	ENPRESAREN TAMAINAREN ARABERAKO AZTERKETA. LANTALDEAREN ZAHARTZEA ARAZOTZAT JOTZEN DUTEN ENPRESEN EHUNEKOA (%). (%). 2022. (GEFK)	100
6.6 grafikoa	ANALISIA, JARDUERA SEKTOREAREN ARABERA. LANTALDEAREN ZAHARTZEA ARAZOTZAT JOTZEN DUTEN ENPRESEN EHUNEKOA (%). (%). 2022. (GEFK)	100
7.1 grafikoa	INGURUMENAREKIN LOTUTAKO JARDUERA MOTAREN BAT EGITEN DUTEN ENPRESEN EHUNEKOA, ENPLEGUAREN GERUZAREN ARABERA (geruza bakoitzeko enpresa guztien gaineko %). 2022. (GEFK)	103
7.2 grafikoa	INGURUMENEN ISO ZIURTAGIRIA DUTEN ENPRESEN EHUNEKOA, ENPLEGUAREN ESTRATUAREN ARABERA (geruza bakoitzeko enpresen guztizkoaren %). 2022. (GEFK)	103
7.3 grafikoa	KOOPERATIBA ETA LAN SOZIALATEEN PRESTAKUNTZA (alor honetan azken 2 urteetan jarduerak burutu dituzten enpresen %, enplegu-geruzaren arabera). 2022. (GEFK)	103
7.4 grafikoa	KOOPERATIBEI ETA LAN SOZIALATEEI BURUZKO PRESTAKUNTZA. PRESTAKUNTZAREN HARTZAILEAK (%). 2022. (GEFK)	103
8.1. grafikoa	GIZARTE EKONOMIAKO ENPRESEN LANKIDETZA HARREMANEN IZAERA (guztizkoaren gaineko enpresen %). 2022. (GEFK)	104
10.1 grafikoa	PRODUKTU ETA/EDO PROZESUEN BERRIKUNTZA JARDUERAK EGITEA (2020-2022 aldian berrikuntza-jarduerak egin dituzten enpresen %). 2022. (GEFK)	106
10.2 grafikoa	PRODUKTU EDO PROZESUEN BERRIKUNTZA JARDUERAK EGITEA, JARDUERA SEKTOREAREN ARABERA (2020-2022 aldian berrikuntza-jarduerak egin dituzten enpresen %). 2022. (GEFK)	106
10.3 grafikoa	BERRIKUNTZAREN INPAKTUA GUZTIZKO ENPLEGUAREKIKO (berrikuntzak enpleguaren gainean duen eragin-motaren bat berresten duten enpresen %). 2022. (GEFK)	107
11.1 grafikoa.	GIZARTE EKONOMIAREN BESTE FORMA BATZUETAKO ERAKUNDEEN KOPURUAREN BILAKAERA 2020 - 2022 (desberdintasuna kopuru absolutuetan)	108
11.2 grafikoa	GEBF-TAKO ENPLEGU BOLUNTRIOAREN BANAKETA -persona guztiak- SEXUAREN ARABERA 2022	110
11.3 grafikoa	GEBF-ETAKO ENPLEGU BOLUNTRIOAREN BANAKETA -persona guztiak- HARREMAN MOTAREN ARABERA -egiturazkoa edo puntuala- 2022	111
11.4 grafikoa	GEBF-EN ARTEAN ERAKUNDE MOTAREN ARABERAKO FAKTURAZIOA, 2022 (zifra absolutuak)	112
11.5 grafikoa	DIRULAGUNTZEN PISUA FAKTURAZIOAREN GAINEAN 2022 erakunde motaren arabera (%)	112
11.6 grafikoa	GEBF-EN ARTEAN ERAKUNDE MOTAREN ARABERAKO EMAITZAK, 2022 (zifra absolutuak)	113
11.7 grafikoa	GEBF-EN ERAKUNDE MOTAREN ARABERAKO BEG, 2022 (zifra absolutuak)	113
11.8 grafikoa	ORDAINPEKO ENPLEGUAREN LURRALDE BANAKETA ETA GEBF ENPRESAK 2022 – BGAEak kenduta--.	118